[H]oy se Casa el Rey Pelé

[S]ANTOS (Brasil), 21 (UPI).— La boda deportiva del año, entre el rey del fútbol brasileño, Pelé [y u]na maestra de escuela, de 21 años de edad, está [previ]sta para mañana (hoy) en este puerto cafe[taler]o del Brasil.

Tanto el astro del Club Santos, como su prometida, Rosemary dos Reis Cholbi, esperaban que [su] matrimonio sería olvidado entre el bullicio del [carn]aval, festividad que se celebra aquí, con igual [o ca]si que en Río de Janeiro.

Sin embargo, la inminente boda del atleta negro, de 25 años de edad, ha recibido tanta publicidad, por lo menos, como el carnaval mismo.

A menos que haya cambios en el programa, ambas ceremonias, la religiosa y la civil, se celebrarán mañana en Santos.

La policía movilizará 200 de sus hombres para contener a la multitud frente a la residencia de Pelé: una casa-quinta de dos pisos, pintada de rosa y rodeada de una pared de casi dos metros de altura.

[El] matrimonio se llevará [a cab]o, al parecer, contra [los d]eseos de los organiza[dore]s de la participación [brasil]eña en el Campeonato [Mundi]al de Fútbol, a realizarse en Londres, el próximo [ju]lio.

[Se di]ce que los dirigentes [depor]tivos hubieran preferido que Pelé aplazase su boda hasta después del Campeonato, para que el acontecimiento no influye[ra], como temen, en la calidad de su juego.

Las esperanzas brasileñas de un tercer Campeonato Mundial consecutivo, cosa que no tendrá precedentes en la historia del fútbol, reposan, precisamente en el juego de Pelé.

La pareja permitió que se le tomasen las primeras fotografías en público hace apenas un año. Posteriormente, durante las últimas fiestas navideñas, Pelé y Rosemary anunciaron su compromiso oficial.

Los preparativos de la boda se realizaron secretamente hasta la semana pasada, cuando el aviso de matrimonio apareció en un periódico local, conforme a las leyes brasileñas.

Pelé y Rosemary deben estar casados para el 21 de febrero, o de lo contrario, tendrán que pedir otra licencia.

Centenares de periodistas, reporteros gráficos y enviados especiales de diarios, radios, TV y revistas de todo el mundo montan guardia permanente en torno a la casa del Rey Pelé, para no perder detalle de la ceremonia en que el astro negro del fútbol contraerá matrimonio. Hoy es la bendición de los esponsales con la bella Rosemary y los familiares y amigos íntimos de los novios guardan hermético silencio sobre la hora y el lugar en que ésta tendrá lugar.

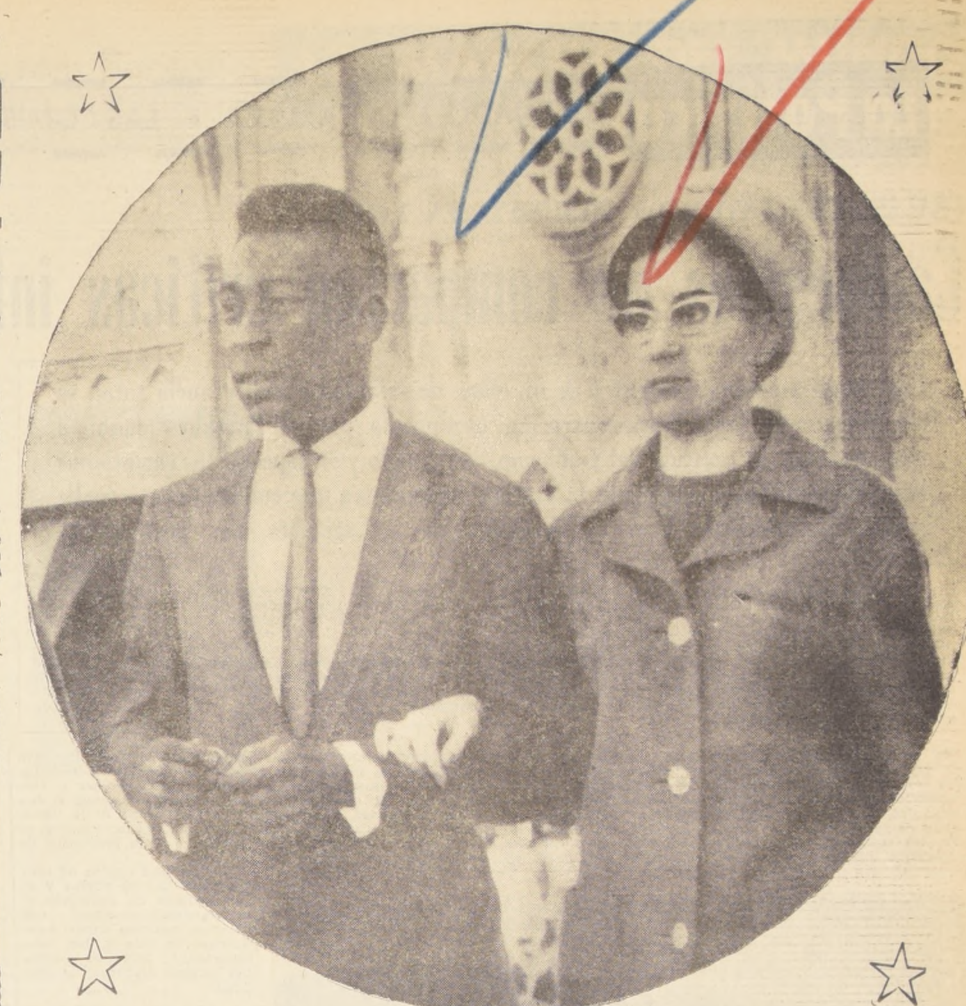

[F]INALIZO PARO EN LOS FF. CC.

A las 23.40 horas de anoche, finalizó una reunión en la Federación de la San[ti]ago Watt, en que se acordó suspender el movimiento huelguístico que afectó duran[te] 24 horas al servicio a partir de las cero horas de hoy. Oficialmente se informó en [la] Estación Alameda, que los trenes al sur y norte del país reanudan desde las 6 horas [de] hoy sus recorridos habituales.

[F]racasó Reunión del PC en Talca

[Ca]mpesinos no comparten críticas infundadas de la Oposición al Gobierno

[TI]EMPO PARA SANTIAGO: Nubosidad matinal, despejando [a] mediodía.
[TE]MPERATURA DE AYER: Máxima, 27.4 grados C., a las 15.45 horas. Mínima, 11.4 grados C., a las 6.40

PRONOSTICO: Nublados matinales se observarán en todo el país, despejando en la región norte, central y sur, al mediodía.

LA NACION

Año L — Santiago de Chile — Lunes 21 de Febrero de 1966 — Precio: E° 0,30 — Edic. Aérea: E° 0,35 — N.o 17.610

Edición de 24 páginas - En dos secciones

Crónica, Págs.	1 y 4 a 7	Cables, Págs.	13 y 15
Política	2	Económicos	14
Redacción	3	Polla	16
Social	9	Deportes	17 a 19
Provincias	10	Guía	20
Teatros	11 y 12	Hípica	21 a 23
		Magazine	24

[P]untualizó Ministro de Tierras en Gigantesca Concentración Campesina en Los Angeles:

"[N]o Estamos Contra la Oposición ni Contra sus Convicciones, Sólo [Qu]eremos Que Comprendan la Dramática Situación Que Vive Chile"

[C]ategórica expresión de apoyo a la Reforma Agraria y a los planes de desarrollo de Gobierno dieron miles de campesinos de Bío-Bío, que concurrieron de todos los puntos de la provincia a la Plaza de Los Angeles.— Entusiasta y calurosa manifestación agrícola deja en evidencia el afecto popular hacia la política del Presidente Frei, ratificando la posición de lucha por lograr hacer efectivas las conquistas sociales y laborales.— A reuniones previas de trabajo concurrieron trescientos delegados de 58 Comités Agrícolas, representantes de trabajadores de treinta y cinco fundos, y directivos de Centros de Desarrollo Comunitario Agrícola que expresaron a los funcionarios de la CORA e INDAP sus aspiraciones y la confianza en la gestión gubernativa

[IM]PRESIONANTE manifestación de apoyo [a la] Reforma Agraria constituyó ayer en Los [Angeles] la concentración campesina en que [agri]cultores agrícolas, pequeños y medianos agricultores provenientes de todos los puntos de la provincia de Bío Bío, ratificaron su adhesión al programa del Presidente Frei. EN EL GRABADO: un aspecto parcial de la concurrencia con letreros y motes en que se lee: "No afloje, Presidente". "Los campesinos apoyan al Presidente Frei". "Tenemos confianza en la Reforma Agraria", etc. En el ángulo superior derecho, el Ministro Jaime Castillo Velasco hace uso de la palabra, siendo interrumpido en reiteradas oportunidades por cerradas ovaciones de los miles de asistentes a esta grandiosa concentración.— (Fotografías de GUILLERMO HIDALGO, Enviado Especial).

LOS ANGELES.— (Por Arturo Gallo, Enviado Especial por teléfono).— "Nosotros, como Gobierno, no estamos en contra de la oposición, ni contra sus convicciones, sólo queremos que esta oposición comprenda la dramática realidad que vive Chile" dijo el Ministro Jaime Castillo Velasco al hacer uso de la palabra en la concentración pública que congregó a más de cinco mil campesinos, pequeños y medianos agricultores, en la Plaza Brasil, de Los Angeles, en una manifestación pocas veces vista en esta ciudad.

Desde tempranas horas, grupos de campesinos utilizando todos los medios de movilización disponibles, irrumpieron en la ciudad de Los Angeles, provenientes desde los más apartados puntos de esta provincia. Portando carteles, en los que expresaban su apoyo a la Reforma Agraria y su adhesión al Presidente Frei, empezaron a concentrarse en la Plaza de Armas, subiendo de cinco mil su número poco antes de las 11 de la mañana. Más de cien organizaciones campesinas estaban representadas en esta pública expresión de apoyo a la política del Presidente Frei. En los carteles y motes que portaban se leían leyendas tales como: "Chacayal pide previsión social efectiva para todos los chilenos". "Los campesinos estamos con Frei". "No afloje, Presidente, que el pueblo está con usted". 'La tierra para el que la trabaja", etc.

LLEGA EL MINISTRO

A las 10.35 horas, el Ministro Castillo Velasco y su comitiva, integrada por funcionarios de la CORA, INDAP, Servicios del Trabajo, periodistas de la capital, etcétera, arribaron a Los Angeles, siendo recibidos por el las autoridades locales y provinciales encabezadas por el Intendente de la provincia, Guillermo Díez Urzúa, el diputado demócratacristiano Renato Emilio de la Jara; el regidor, Facundo Rojas Cárcamo; el Gobernador de Nacimiento, Roberto O'Ryan, je-

(PASA A LA PAGINA 8)

LA NACION Empresa Periodística LA NACION, fundada el 14 de enero de 1917 — AGUSTINAS 1269. TELEFONO: 82222 — CASILLA 81 — D.
PRESIDENTE DEL CONSEJO Y DIRECTOR: Jenaro Medina. Domicilio: Agustinas 1269.
REPRESENTANTE LEGAL: Eduardo Labbé Jaramillo. Domicilio: Agustinas 1269.

Huelgas Contra el Pueblo

Ayer domingo no corrieron trenes. Se paralizó el servicio ferroviario en todo el país, salvo algunos sectores especiales. El personal de maquinistas y fogoneros declaró e hizo efectiva una huelga que privó de movilización durante todo el día festivo.

Los que resultaron afectados son miles de empleados y obreros, miles de familias modestas, que en estos fines de semana salen a las playas a respirar horas de aire de mar, ya que no pueden instalarse en balnearios por falta de recursos.

Los que sufrieron la paralización de trenes son los que quedaron atrapados cuando proyectaban salir o volver, o los que tenían que viajar para llegar o recoger niños y ancianos.

No afectó la huelga a la gente pudiente, que se moviliza en auto, o que puede dejar para otro día su paseo o su viaje. O a la que ya está en playas y que volverá cuando la huelga se solucione.

Como está sucediendo con sintomática frecuencia, la paralización de un servicio o de una fuente productora sólo afecta y daña al pueblo. Al indefenso hombre de trabajo, de cualquiera actividad, que de la noche a la mañana no tiene trenes, igual como puede amanecer privado de otra cosa sustancial.

Ya la huelga no va dirigida en contra de los patrones, ni contra quien la pueda resolver. El conflicto se plantea en contra, en perjuicio, de la comunidad. Y mientras más grave y más extendido sea su efecto, parece dejar más satisfechos a sus instigadores. A los dirigentes políticos que merodean sindicatos y organizaciones obreras empujando a un estado de permanente trastorno.

El objetivo es claro y tenebroso. Tratan de mantener al país en una perspectiva de convulsiones, a veces locales, y, ojalá para ellos, nacionales. Persiguen convencer al pueblo de que **nada cambia**, en pugna política y refutación de los propósitos de cambios y mejoras sustanciales que se anunciaron en este Gobierno.

No quieren esos dirigentes que el trabajo sea tesonero y ordenado, que la disciplina laboral produzca el progreso que a todos aprovecha; y que es la ecuación recíproca de los esfuerzos que se hacen en la esfera oficial para aumentar ese progreso y capitalizarlo en beneficio del país.

Todas las realizaciones del Ejecutivo, todas las medidas que a diario se toman para exigir de la empresa y de los empresarios un mayor y mejor aporte al bien común, se verán frustradas por el sabotaje político de quienes empujan al sector laboral a la impaciencia, al ejercicio huelguístico, a la paralización de las actividades básicas.

Y la huelga, ese movimiento respetabilísimo que otorga a los trabajadores una fuerza cohesionada para reclamar y obtener lo que el egoísmo les niega, se desprestigiará en Chile. La huelga chilena será, en ese caso, la gimnasia de los políticos frustrados, el muñequeo de los inconscientes y de los que cosechan a río revuelto.

De Gaulle y Europa

o faltan algunas personas Europa y, por supuesto en rica, que juzgan con ligela posición del general De lle frente al futuro del viecontinente, atribuyéndole a inconfesables pretensiones predominio nacionalista, es una actitud retardataria si fuera efectiva, significa lisa y llanamente, el fin esperanza de una Europa meta de millones de res en este lado del mundo. Pues bien, si se confronta la acusación antedicha el general, con la realidad indiscutible de un Mauri Schumann —hermano de Schumann, uno de los del Mercado Común y concepción europea—, un Mauriac, el ilustre escristiano; un André Maiartista, escritor de avanFrançois Perroux, econo insigne, todos ellos probados por su amor sticia, de nítido espíritu sta, se declararon pu entusiastamente partidel actual Presidente de desde antes del "pretour" de la elección de mbre, ya el comentario lo a que hemos hecho encia aparece menos conle.

ro es muy grato haber poescuchar personalmente al del Estado, en su audición mada, referirse con clarista materia.

general De Gaulle, en visde la elección, expresó siguientes puntos de vista:

Es un hecho evidente que en este momento, un país cés, un país alemán, un italiano, un país inglés. Los unos son Estados régimen parlamentario, ncia tiene un régimen presencial, cada cual tiene leyes, mbres, particularidades ULARES: no se puede hatabla rasa de todo esto con superficialidad y con premumal entendidas.

Es de clara urgencia tamque los hombres respones de Europa se fijen como LA EUROPA UNIDA, — y aquí vino su célebre mación, a cada momento rdada— "No basta andar ando como cabrito nuevo ropa, Europa! para que obra mágica desaparezcan diferencias comerciales, de tica y de orientación entre viejos países europeos". y que actuar con lucidez, es pensamiento del general De lle, hay que actuar con na conciencia de las etapas esarias. Primero: fortalelo comercial, lo económico, complementaciones. Hacer barreras, por de pronto ntro de los componentes del rcado Común, de nuevo en rcha; enseguida, surge la esidad de llegar a una ificación política común; y pués —¿POR QUE NO?— el momento de estrechar más cabales y definiti-

De Gaulle, pues, dentro de realismo extraordinario, no ra ninguna puerta, no exye ninguna posibilidad, no ntea desde la partida ninlimitación, pero gusta de planteamientos precisos e quívocos, y su línea, para ellos que viven en su intidad, según se desprende de tículos y comentarios, se reta en lo siguiente: hay crear una Europa totalnte dueña de sus destinos, Europa que decida por sí, margen de toda presión de lquiera que sea, una Eua que no sea sucursal de poder omnipotente; Europa, en fin, que al ber superado las actitudes nalistas, respeta la indedencia y el derecho de da Estado a regir sus desti, y que, conforme a su genio, plenamente dispuesta a cer al mundo —sobre todo los países en vía de desarro— su sabiduría humana. Esta es la visión **EUROPEA** del general De Gaulle.

Es muy importante subrayar que la prudencia del general está confirmada por la reacción mayoritaria francesa. Al efecto, en el curso del año pasado, el Movimiento Europeo quiso sondear a los franceses sobre su "fervor unitario". Para estos efectos se dirigió al reputado Instituto Francés de la Opinión Pública, el que ela-

boró un prolijo cuestionario, dentro del cual se encuentra la siguiente interrogación: ¿Piensa usted que sea posible crear una comunidad europea agrupando hombres de lenguas y cultura distintas? A esto respondieron: el 17%, esto es posible HOY; el 37%, dentro de ALGUNOS AÑOS; el 24%, MAS TARDE, el 8%, NUNCA, y hubo un 14% que no llegó a conclusión ninguna.

Pero queda en suspenso la crítica al nacionalismo exagerado del general. Cabe destacar que De Gaulle —general de Francia— mantiene a su país fuera de todo conflicto guerrero; censuró la continuación de la guerra en el Vietnam, la intervención en Santo Domingo y toda su política internacional tiende a extender las relaciones pacíficas de su patria. El Gobierno de Japón lo invita; acto seguido, el Egipto mientras hombres de izquierda habían desencadenado en Francia la desgraciada aventura de Suez. Africa lo admira en general. Los árabes lo respetan, y cosa increíble, Israel también. Empero, muchos han señalado que el "genio malo" de De Gaulle, por su "nacionalismo prepotente", es Michel Debré, el talentoso Ministro de Economía y Finanzas. Pues bien, la mejor respuesta es dar la palabra al propio Debré. Antes de iniciarse el proceso electoral en el año pasado, Debré escribió un libro dedicado especialmnte al general De Gaulle, en el cual se lee textualmente: "... El nacionalismo, exasperación enfermiza del sentimiento nacional, anima, sea una voluntad de hegemonía, sea un rechazo de cooperación que traduce un desconocimiento de la igualdad de los pueblos y el desprecio a la libertad. Es, pues, fuente de tremendos abusos." Y en la página 81, dirigiéndose a los jóvenes, dice al pie de la letra: "Jóvenes franceses, no seáis nacionalistas. Mirad al mundo con los ojos de una esperanza fraterna. Estad persuadidos que la coexistencia de civilizaciones diferentes y de regímenes de opuestos principios, es una necesidad para la paz. Comprended la importancia de un acuerdo entre los Estados de Occidente, cuyo origen, tradiciones y concepciones espirituales tienen tantos rasgos comunes. MEDID EL VALOR DE UN ESFUERZO PARA ASOCIAR A LOS PUEBLOS LIBRES DE EUROPA TRAS UN MISMO DESTINO. Que esta orientación de vuestros sueños y de vuestra acción no os haga olvidar vuestra Nación. Respetad a Francia: tal debe ser vuestra primera ley. De su trabajo, de su cohesión social, de su firmeza militar, de su autoridad política, de su impulso nacional sin cesar mantenido y constantemente rejuvenecido, dependen vuestra vida y vuestra misma libertad." (*).

Concluyamos, pues. Los hombres de Europa, y dentro de ellos un europeo característico como el general De Gaulle, comprenden que la salvación no puede estar sino en la unidad. De Gaulle quiere que sea bien planteada, sin prescindir del "país francés", o del "país alemán" ni de los demás pueblos. Pero De Gaulle quiere también que esta Europa tenga un rostro propio, libre de hipotecas dominadoras o belicistas. Esta perspectiva de una Europa con plena conciencia de su misión insustituible, es su sueño de paz y la herencia que espera dejar a los niños de Francia. Es reconfortante, por fin, que el mismo día en que ciertos "europeos" —a comienzos de este mes de febrero— acusaron violentamente a De Gaulle de impedir la unión de Europa, por su antipatía a los norteamericanos, el señor Deferre, socialista varias veces millonario, opinó que Europa sólo podría liberarse del dominio capitalista de EE. UU. cuando De Gaulle dejara el poder."

Pero, desgraciadamente para algunos, De Gaulle —y no ellos— está haciendo la historia...

Luis Young Reyes

París, 14 de febrero de 1966.

(*) JEUNESSE, Quelle France te faut-il? Plon. 1965.

Chile Nuevo

Una de las características chilenas, del criollo, hijo de nativo y español, es el instinto negativo, que suele aflorar hasta en la conversación, cuando, al decir "conforme", expresa un "¡No! Si...". Siempre el negativo va adelante, como lo observara Keyserling. La causa habría que bucearla en el choque frontal del hispano con el aborigen. Por eso, en muchos compatriotas permanece constantemente en pugna el espíritu constructivo con el destructivo; la lucha y la inercia; la iniciativa y el perenne descontento.

Ya se ha dicho que en Chile los Presidentes son combatidos por los mismos que los aclamaran al elegirlo.

Por eso resulta difícil aunar voluntades en una nación como la nuestra, donde la desconfianza anquilosa toda iniciativa de bondad aureolándola de sospechas y obligando, poco menos, a vivir alerta, arma al brazo, a la espera de la pedrada.

Cuesta trabajo, en Chile, agrupar a unos pocos, y es por eso que resulta de un hondo significado el gesto de los universitarios que han dado al país una severa lección, al ofrecer lo que tenían —su tiempo y su esfuerzo personal— para "dar algo a cambio de nada".

Verlos llenar el andén ferroviario, de regreso de una jornada cuyos frutos tangibles se muestran en locales, postas, canchas, carreteras, escuelas, talleres, y aun con los rostros entusiastas, provocó una impresión de asombro.

Es que éstos son los chilenos que Chile debe tener; los que recojan el mensaje de los que forjaran la nacionalidad para que los bienes de la naturaleza y del medio en que viven los ciudadanos sea para todos.

Los universitarios fueron a dar. Lo han demostrado con hechos y su esfuerzo ha abierto una trocha en lo que antes fuera impenetrable bosque de incomprensión y egoísmo.

O. L.

Recuerdos Políticos

Don Luis Barros Borgoño

La Candidatura Alessandri, que se anunciaba como patrocinante punto menos que de una revolución social, llenó de miedo a todo el mundo. Las beatas de la derecha se aterraron. Ya veían a los curas y a las monjas fritos en sartenes o asándose en enormes piras en la Alameda. Se imaginaban todo lo peor, sin comprender que una cosa son las realidades y otra las amenazas.

El "ídolo" del pueblo, el primer Presidente que sería elegido por él, no inspiraba confianza a quienes explotaban el país y habían gastado el dinero del salitre y el cobre en estúpidos viajes a Europa y en suntuosidades que le quedaban grandes al villorrio que era Santiago de Chile.

Se anunciaban reformas sociales, las que más tarde comenzarían en verdad.

¡Que viene el Cuco! ¡Que viene el Cuco!, gritaban las señoras, santiguándose, mientras tiritaban de terror. Simultáneamente, en el Club de la Unión los maridos estudiaban la estrategia para derrotarlo. Lo de hacer una fuerte caja era la infancia del arte para ellos. El asunto de los campos no les importaba nada, pues para algo a los rotos se les llevaba a votar "de la jeta". Lo grave eran las ciudades y las anunciadas "Ligas contra el Cohecho".

Nada de tontos, encontraron al candidato ideal en la persona de don Luis Barros Borgoño.

Don Luis, que se había criado a la sombra de su tío don Diego Barros Arana, era, en esos tiempos de luchas clericales aún latentes, mucho más izquierdista que Alessandri, formado a la sombra de don Fernando Lazcano, caballero liberal que siempre favorecía a los conservadores.

De aspecto, era de lo más distinguido que darse puede. Blanco, cabello y encrespado bigote canos, nariz aguileña, finas extremidades, de una elegancia en el vestir y de una pulcritud asombrosas. Su simpatía y su sentido del humor eran irresistibles.

Quiero contar una anécdota que lo retrata. Cuando muy muchacho me presenté un día a pedirle un puesto en la Caja Hipotecaria, de la cual era Presidente; me lo dio enseguida y me preguntó cuál era el cargo que yo deseaba desempeñar. Le contesté, con esa inconsciencia de la juventud, que me daba lo mismo, desde el de un portero hasta el suyo, pues cualquiera que fuese tendría que aprender a hacerlo, pues lo ignoraba todo. Lo lógico hubiera sido que me mandara a cambiar. Al contrario, se rió, me dio el cargo y él mismo contó la anécdota a mi padre.

Don Luis era profesor de historia y había hecho editar en castellano los libros de Seignobos, tomando hasta las ilustraciones. Hay que perdonarle esta debilidad, pues en los exámenes era fama que jamás había "rajado" a nadie.

Su cargo de la Caja Hipotecaria lo hacía formidable. Los ricos chilenos, acostumbrados a la "teta" fiscal, tenían hipotecadas todas sus propiedades, pues les salía gran negocio pagar intereses que eran relativamente bajos. Además, los préstamos les permitían comprar fundos y casas casi sin tener un cobre. Desde su sitial de Presidente, don Luis dispensaba la fortuna a todo el mundo y corría en ayuda de los necesitados. Era el hombre más poderoso del país.

Se decía que sus iniciales, L.B.B., debían leerse: **"Les Brindo Bienestar"**.

Con los empleados era de una generosidad y una bondad sin pares y éstos eran verdaderos privilegiados de la suerte.

Su extrema generosidad hacía que en la Caja hubiera toda clase de derroches. El papel, muy fino, era carísimo y así por el estilo todos los útiles de escritorio, de los cuales se usaba y abusaba. En la construcción de edificios había muchos abusos. Paredes recién construidas que se derribaban, carísimas pinturas que se cambiaban, etc. Las gentes murmuraban, pero no estallaba escándalo alguno. Sin duda, don Luis ni sabía de estas cosas.

El propio edificio nuevo de la Caja era todo un desafío.

Ahora es el Registro Electoral. Todo eran esculturas de cemento, pisos de mármol, frescos de Pedro Subercaseaux, parquets y zócalos riquísimos, las pinturas y dorados de las paredes eran muy costosos. Era, sin duda, el edificio más fino y más caro de todo el país.

Don Luis era muy gastador. Por lo cual apenas dejó fortuna. En su vida había gastado varias y cuantiosas.

Pero el pueblo no lo conocía y la muchachada dorada tendía a tomarle el pelo. Se murmuraba que su suntuoso automóvil era tan completo que en su interior tenía hasta un bidet.

Este caballero, como todos los hombres de su tiempo tenía su "peor es na". Pero esta "peor es na" no era una "china", según la usanza general. Noche a noche visitaba el suntuoso palacio de una muy empingorotada dama, usando su propia llave para abrir la puerta, y los chiquillos grandes, que son siempre los peores, rellenaban la chapa con palos de fósforos y migas de pan, divirtiéndose al ver como el caballero luchaba con la cerradura.

De Don Luis se podía decir mucho bien y poco mal. Era de rancio abolengo, sin orgullos, buen mozo, fino, inteligente, culto, caballeroso, generoso, simpático, con gustos de artista y verdadero liberal.

Si se hubiera tratado de designar a alguien como embajador ante la Corte de Versailles, en tiempos de Luis XIV o de Luis XV, nada mejor que don Luis.

Pero Chile no era la corte de Francia.

Era un país gobernado por una aristocracia algo ruda en su mayor parte, buena para los negocios, con cualidades y defectos, el peor de los cuales era creer que el país era como un gran fundo de todos ellos, al que se podía explotar impunemente. Aparte de la aristocracia había una clase media en ciernes y una masa inmensa de "rotada cruda", que nada tenía que ver con las elegancias mundanas ni las finuras psicológicas, ni las disquisiciones filosóficas y artísticas del excelente candidato.

Don Luis era una maravilla como persona, pero el grueso pueblo ni lo entendía ni se identificaba con sus aspiraciones.

"Alea jacta est". La suerte estaba echada.

Mario Rivas.

Decálogo del Veraneante

Los veraneantes se dividen en muchas categorías.

Desde luego, hay los que vuelven con plata y los que vuelven sin plata.

Los primeros lo encuentran todo malo.

Los segundos son un tanto más resignados.

Pero hay otras categorías, según los sitios donde se va.

Nos vamos a referir a los que veranean en la costa cercana a Santiago, para los cuales hemos elaborado un decálogo.

No viene del Monte Sinaí, ni es anunciado con relámpagos, pero no es menos útil.

1.º Soportar con paciencia la cama dura, aunque ésta tenga más jorobas que un camello.
2.º No quejarse de la falta de agua para lavarse y otros menesteres, porque es perder el tiempo.
3.º No alegar por el agua helada del mar, porque no es culpa del mar, sino de la corriente.
4.º No protestar por los precios altos de la comida, porque la gente de los balnearios sufre pobreza todo el año y se desquita en verano.
5.º No espantarse de la muchedumbre poco elegante de los domingos, porque todos tienen derecho a gozar de las brisas marinas.
6.º Resignarse a las visitas de los amigos, que muchas veces llegan con tantos chiquillos de la caramba como una colonia escolar cualquiera.
7.º No juntar conchitas ni menos aún pulgas marinas, porque son cosas que no hacen más que los tontos.
8.º, 9.º y 10.º, tomar experiencia y convencerse que es mucho mejor no veranear.

F. K.

LA MARCHA DEL MUNDO

VIETNAM: una novela por entregas.

La guerra de Vietnam se parece a las novelas que algunas publicaciones van dando a conocer por capítulos. Cada semana se cae inevitablemente en el tema, porque nuevas facetas se van presentando a la luz pública, dignas de considerarse.

¿Cuál es el motivo central de los norteamericanos para permanecer firmes en su decisión de luchar hasta vencer si no se aceptan sus proposiciones destinadas a negociar la paz?

Esta cuestión es básica para el análisis de la situación. El argumento que dan es el siguiente: si Estados Unidos se retira de Vietnam del Sur o si es derrotado, las guerrillas se extenderán por toda el Asia y los frentes de batalla se multiplicarán hasta el infinito. En ese caso, Norteamérica correrá el riesgo de desangrarse espiritual y materialmente. En cambio, si triunfa, se habrá probado el fracaso de la guerra de guerrillas y se habrá detenido el incendio que amenaza, por contagio, a todo el mundo.

Esta estrategia ha provocado la decisión de aumentar progresivamente el potencial militar a más de 190 mil hombres con equipamiento moderno y a bombardear Vietnam del Norte con el fin de frenar el abastecimiento de armas y otros pertrechos destinados a los guerrilleros del Vietcong. La guerra se ha tornado extremadamente cruel y el uso de armas de dudosa licitud dentro de los usos convencionales de la guerra parece estarse extendiendo.

Muchas voces se han levantado en contra del argumento transcrito. Una de ellas ha sido la del columnista Walter Lippmann, que en esta materia sostiene puntos de vista muy diferentes a los de la Casa Blanca y el Pentágono. En un artículo aparecido hace poco en estas mismas páginas, señaló como un grave error la concepción de que se pudiera detener la expansión del comunismo chino ganando la guerra en el Vietnam. Precisó que sólo mediante la acción mancomunada de las naciones interesadas en el mismo objetivo (citó a Pakistán, India, Japón y la Unión Soviética dentro de esta situación), se podría tener éxito. Hasta ahora, no obstante, se veía un desinterés, o como en el caso soviético, una franca oposición por cooperar. Finalmente, recalcó que era esencial contener a China Comunista "hasta que sus ardores revolucionarios se hayan enfriado y se haya acostumbrado a una coexistencia pacífica".

Esta tesis, fundada exclusivamente en la observación acuciosa de los hechos, ha recibido una confirmación muy explícita en la Conferencia Tricontinental de La Habana. Allí Fidel Castro, en su discurso de clausura, dijo lo siguiente:

"En la América Latina no deben quedar ni uno, ni dos, ni tres pueblos luchando solos contra el imperialismo. La correlación de fuerzas de los imperialistas en este Continente, la proximidad de su territorio metropolitano, el celo con que tratará de defender sus dominios en esta parte del mundo, exige en este continente, más que en ninguna otra parte, UNA ESTRATEGIA COMUN, UNA LUCHA COMUN SIMULTANEA."

Después argumentó diciendo que si los imperialistas debían enfrentarse no sólo al pueblo dominicano, no sólo al pueblo de Venezuela, o al Perú, Colombia o Guatemala, sino a todos los pueblos oprimidos, como Brasil, Bolivia, Paraguay, Ecuador, Argentina y otros pueblos de Centroamérica, las posibilidades de éxito serían mayores.

Estas objeciones a las tesis norteamericanas deben haber sido consideradas por el Presidente Johnson cuando tomó la decisión de entrevistarse con las autoridades de Vietnam del Sur en Hawai, puesto que allí planteó un complemento bastante importante al camino puramente bélico seguido hasta ahora: se acordó iniciar un esfuerzo en el plano económico y social, destinado a mejorar el nivel de vida de la población vietnamita del Sur. La intención política de esta medida consistiría en fortalecer a las autoridades de ese país, que ya llevan un año en el poder y que, eventualmente, estarían terminando con la secular inestabilidad de los gobiernos que se sucedieron uno tras otro después del asesinato del fanático Presidente Diem. La necesidad de un gobierno estable es imperiosa para los norteamericanos, ya que su ausencia da validez al argumento de las guerrillas de que el único gobierno de esa región son ellos y el único enemigo a enfrentar, Estados Unidos.

Es importante comprender estos aspectos de la guerra vietnamita, pero debe decirse que ellos no logran empañar el enorme drama humano existente detrás de todos estos cálculos. Vidas inocentes son sacrificadas a diario a los intereses y objetivos de potencias ajenas al pueblo de toda esa región. Los chinos alientan la mantención del conflicto, porque creen que Estados Unidos está definitivamente empantanado e irremediablemente condenado a una derrota humillante. Estos últimos, a su vez, han comprometido todo su prestigio en el propósito de ganar, y de esta manera se internan cada día más en un callejón cuya salida no se ve por ninguna parte.

Las esperanzas de la humanidad, las pocas que se pueden tener en este caso, están puestas en la enorme presión mundial a favor de una paz negociada. Aunque esa meta no se ve aún con claridad, el hecho de no haber cesado las iniciativas en ese sentido indican que aún existen posibilidades, por tenues que sean.

En las próximas semanas se seguirán escribiendo nuevos capítulos de esta historia tan cargada de drama. Por ello, aunque debamos seguir siendo espectadores de situaciones que golpean al corazón y hieren sentimientos humanos elementales, tendremos que continuar analizando los hechos y entregando apreciaciones sobre los mismos.

CAMILO TORRES

"Me he incorporado a la lucha armada y desde las montañas pienso seguir batallando con las armas en la mano, hasta conquistar el poder para el pueblo".

Con estas palabras comenzaba el manifiesto, dado a la publicidad el 7 de enero de este año, por el cual el ex sacerdote Camilo Torres Restrepo, reducido al estado laical de común acuerdo con las autoridades eclesiásticas de Colombia, comunicaba su decisión de incorporarse a las guerrillas.

Cuarenta y un día después, el novel guerrillero caía en el campo de batalla. Las palabras finales de su manifiesto se habían cumplido, en una forma tal vez demasiado prematura para sus propios cálculos:

"Hasta la muerte será nuestra lucha, porque estamos decididos a ir hasta el final. Ni un paso atrás... Liberación o muerte."

Para Camilo Torres, la muerte fue su destino. La buscó sin vacilar, porque era sincero en lo que decía. Por ello, muchos sectores juveniles que militan en las filas de la Democracia Cristiana, que siguieron muy de cerca su trayectoria y que en el momento de su decisión discreparon con él, han sentido un profundo respeto por este hombre atormentado por la situación de su pueblo.

LA NACION tuvo la oportunidad de entrevistarlo hace cinco meses y el 14 de septiembre de 1965 ofreció una versión detallada de sus palabras, las que además quedaron grabadas en cinta magnética. A través de ellas se pudo apreciar cómo el camino elegido por Camilo Torres se parecía a una pendiente muy inclinada que conducía inevitablemente a la acción violenta con todas sus consecuencias. La lógica de los hechos ha sido implacable y este hombre pagó el precio que le impusieron sus decisiones.

Las guerrillas latinoamericanas

Entrando ahora a la reflexión política propiamente tal, el suceso anterior viene a añadirse a una larga cadena de fracasos de las guerrillas latinoamericanas. En Perú cayeron los principales líderes; en Guatemala se dividieron entre pro-chinos y pro-soviéticos; en Venezuela están tratando de negociar con el gobierno de Leoni su reintegración a la vida cívica normal; y en Colombia, las tropas regulares del Gobierno han demostrado bastante eficacia para adaptarse a las exigencias de la lucha antiguerrillera, dando lugar a un hecho nuevo, consistente en la ruptura del mito de la inoperancia de los ejércitos regulares y la imbatibilidad de las guerillas. Al parecer, se estaría formando el convencimiento, en las filas de los movimientos políticos que han alentado, y aun organizado a las guerrillas, de que se habría evaluado equivocadamente la situación política y que, en realidad, no estarían dadas las condiciones necesarias para el uso exitoso de la violencia.

De ser ciertas estas circunstancias, estaríamos ante la paradoja de que a pocos días de haberse aprobado los intervencionistas acuerdos de la Conferencia Tricontinental, en los que se establecía la violencia como uno de los métodos más actuales para luchar por la liberaración de nuestros pueblos, se esté produciendo un abandono —aunque sea momentáneo— del camino considerado por todos los participantes como el más adecuado e, incluso, como el único a seguir.

Queda por saber solamente si este hecho contribuirá a dividir aún más a las fuerzas marxistas de este continente, que hasta ahora no han demostrado ninguna capacidad para zanjar sus diferencias. El dogmatismo más cerrado ha separado a cada bando, colocando a cada uno en trincheras prácticamente opuestas. De allí su pérdida de prestigio ante las masas populares y su poco peso político en la mayoría de los países latinomericanos. Esta poca relevancia de los partidos comunistas en nuestro continente tampoco ha podido ser superada con la lucha violenta y se ve una clara retirada al terreno tradicional de la lucha política. A pesar de las escasas posibilidades que las dictaduras ofrecen para ello, pareciera ser, por el momento, su única alternativa. La línea pro-soviética, más conservadora, sustenta esta última convicción. En cambio, los prochinos aún creen en la eficacia inmediata de la vía violenta. Esta pugna aún no se resuelve, pero es vital observarla de cerca, porque está determinando, para bien o para mal, la estrategia que deben seguir los movimientos revolucionarios de inspiración democrática hoy encarnados, en América Latina, por la Democracia Cristiana.

O.

Cartas al Director

PROPONE COOPERACION CON UNIVERSITARIOS

Señor Director:

Desde el año pasado, siento que mi conciencia no está tranquila y la razón es que he visto cómo universitarios chilenos han sacrificado sus vacaciones y encallecido sus manos trabajando y luchando por Chile. Qué lindo y hermoso lo que están haciendo nuestros muchachos, pero en verdad que me avergüenza el pensar que en cambio nosotros los mayores, los que trabajamos empleados, obreros, comerciantes, etcétera, lo único que hacemos es quejarnos y encontrar todo mal ,sin acordarnos de la hidalguía del chileno...

¿Por qué no les tendemos una mano a los muchachos para demostrarles que no los olvidamos y estamos con ellos?

Hagamos algo grande por la juventud, construyámosle una Universidad grandiosa hecha por todos los trabajadores. Que todo Chile trabaje unos pocos días domingos y el producto sea recolectado para una Universidad para nuestros hijos.

Todos sabemos que las Universidades son pocas; ahora que tenemos un Gobierno que se preocupa por la educación de la juventud, coperemos.

¿Cuánto es en escudos un día de trabajo de todos los trabajadores chilenos?

Además, pido se efectúe una campaña por esta idea en nuestro diario. De los 82 diputados, ¿no habrá uno que apoye esta idea?

Enrique González, Carnet Nº 748354, Santiago.

ORGANIZAR

Señor Director: Fui al Servicio Medico Nacional de Empleados para consultar un médico, y un jovencito me dijo que "debía volver el 28 del presente para que se me indicara fecha en que algún médico me atendiese, pues están de vacaciones, y dejan sólo de turno a un facultativo que, pese a su buena voluntad, no puede atender a todos los enfermos. Pregunté al jovencito el nombre del jefe, para recurrir a su oficina y reclamar; pero me dijo "escriba una carta", y no me indicó a quien debía hacerlo, y como ustedes, los periodistas siempre están atentos y dispuestos a servir, le dirijo la presente, a fin de que algún alto funcionario designe a la Comisión respectiva, la que podría nombrar a varios funcionarios, quienes podrían seleccionar una Junta, la que, a su vez, tendría que decidir por tres personas de ese Servicio, a fin de que se designe el nombre del funcionario a quien se puede reclamar. Mientras tanto, yo pido que se suprima el descuento legal que se hace por concepto de atención médica a dicho Servicio, mientras los medicos permanezcan en vacaciones.

Muy agradecido, señor.— **Enrique Berg Cruzat**, calle Dr. Barros Borgoño 225, carnet 59729, de Rengo.

DIJO MINISTRO COLLADOS:

Esfuerzo habitacional de Valparaíso es en promedio el doble del resto del país

Destacó la importancia del Puerto en los planes habitacionales. Para el futuro se proyecta la construcción de ocho mil nuevas viviendas.- Se aplicará este año la "Operación Sitio" en Valparaíso, para lo cual se dispone de los terrenos necesarios

— Por Iván Ramírez, enviado especial —

VALPARAISO. (Por Iván Ramírez, enviado especial).— El Ministro de la Vivienda y Urbanismo, Modesto Collados, destacó el esfuerzo que ha hecho Valparaíso, en colaborar con el Gobierno para resolver el problema habitacional superando al resto de las provincias del país, en proporción al número de sus habitantes, en la construcción de viviendas.

Esta aseveración la hizo al pronunciar el discurso por el cual finalizó la entrega de 344 departamentos de la ampliación "Playa Ancha" 1 y 2 a la Caja de Empleados Particulares, para su posterior distribución a los imponentes.

Visitas a terrenos. El Ministro Modesto Collados, acompañado del Intendente de la provincia, Enrique Vicente y el vicepresidente de la Corporación de la Vivienda, Héctor Valdés Phillips, antes de concurrir a la inauguración de este nuevo grupo habitacional efectuó una visita a los terrenos donde se comenzará la "Operación Sitio" en Valparaíso en el predio Siete Hermanas que será de 23 hectáreas más o menos para un loteo de 960 sitios y en la Quinta Price, donde en un terreno de 48 hectáreas se aprovecharán 24 para esta operación.

Acto de la inauguración.— Con la asistencia del Ministro de la Vivienda y Urbanismo, Modesto Collados; el Intendente de la provincia, Enrique Vicente; los vicepresidentes de la CORVI, Héctor Valdés Phillips; de la Caja de EE. PP., Roberto León Alquinta; de la Corporación de Servicios Habitacionales, Agustín Krogh; de los parlamentarios de la zona Gustavo Cardemil, Eduardo Sepúlveda, Graciela Lacoste y Santibáñez; autoridades de las Fuerzas Armadas y Carabineros y comunales, se dio comienzo al acto de inauguración a las 18.30 horas, después de una visita a los departamentos que iban a ser entregados.

Oradores.— Comenzó el acto con el discurso del vicepresidente de la CORVI, Héctor Valdés Phillips, quien destacó la labor que estaba realizando ese organismo a través del país, para dar cumplimiento al Plan Habitacional del Supremo Gobierno especialmente para resolver el problema de las personas sin techo, por los terremotos y temporales últimos.

Más adelante se refirió a las características de la nueva población, cuya construcción había sido comenzada por mandato de la Caja de EE. PP. el 10 de noviembre de 1964 y cuya inversión total alcanza a cerca de los 10 millones de escudos y terminó señalando que la CORVI no se limite a ejecutar estas obras, sino que ellas corresponden al derecho que tienen estos grupos familiares a contar con una vivienda digna y ser un aporte urbanístico de la ciudad.

Bendición.— A continuación de hecha la entrega por el vicepresidente de la CORVI bendijo los nuevos edificios el Vicario del Obispado de Valparaíso, Monseñor Enrique Barilari con las oraciones que para ello dispone el rito de la Iglesia.

Recibe la población.— En seguida, habló el vicepresidente de la Caja de Empleados Particulares, Roberto León Alquinta, quien expresó que era grato recibir esas viviendas para hogares de un grupo importante de imponentes, de acuerdo "a los que el Gobierno piensa y ejecuta en términos de profundo sentido y acento social.

Agregó que con las nuevas disposiciones de la CORVI, la Caja de Empleados Particulares estaba r e c i b i e n d o en forma efectiva la retribución de sus inversiones y que en esta forma se estaba contribuyendo a completar el programa habitacional que alienta S.E. el Presidente de la República.

Posteriormente, hizo uso de la palabra el vicepresidente de la Confederación de Empleados Particulares de la Regional de Valparaíso, Arturo Briones Reyes, quien agradeció en sentidas palabras a S.E. el Presidente de la República, su Gobierno, la CORVI y la Caja de EE. PP. y sus consejeros, por la solución de su problema habitacional para este importante sector laboral.

DISCURSO DEL MINISTRO MODESTO COLLADOS

"La inauguración en la ciudad de Valparaíso de este importante grupo habitacional, destinado a los empleados particulares, da al Ministro que habla una nueva oportunidad para reafirmar la confianza del Supremo Gobierno en que el Plan Habitacional que se ha programado para el sexenio 1964/1970, podrá ser llevado a la realidad con el concurso de todas las actividades nacionales que se relacionan con la construcción de viviendas."

LABOR EN VALPARAISO

"Dentro de este programa, la provincia de Valparaíso ha estado desarrollando, con un éxito que puede llenar de orgullo a sus habitantes, la parte que le corresponde dentro de la planificación nacional, parte importantísima por la creciente gravitación que en el desarrollo de la economía nacional está adquiriendo esta zona, vital para el comercio, el transporte, la industria, la agricultura y la minería del país.

"Me es muy grato, basándome en las estadísticas ya conocidas del año 1965, confirmar con cifras la impresionante actividad de la construcción en el principal puerto de la República. De acuerdo a estas cifras, proporcionadas por la Dirección General de Estadística, procesadas por la Secretaría General Técnica del Ministerio de la Vivienda, durante 1965 se han iniciado en el país 52.399 viviendas con un total de 2.996.180 m2. Ambas cifras constituyen los resultados más altos obtenidos en la historia de nuestro desarrollo habitacional. Ahora bien, es interesante anotar la cuota que en este esfuerzo corresponde a la provincia de Valparaíso.

DOBLE DEL PROMEDIO DEL PAIS

En esta provincia, durante 1965, se iniciaron 7.559 viviendas con una superficie total de 478.969 m2., incluyendo en estas cifras sólo construcciones definitivas. Esto significa que una provincia que cuenta con el 8,3% de la población del país, ha aportado al desarrollo nacional en el campo de la vivienda una cuota del 14,4% si se mide en unidades habitacionales, y de un 16% si se mide en superficie edificada. En términos sencillos podría decirse que, proporcionalmente, el esfuerzo habitacional que realiza Valparaíso es el doble que el promedio del país.

OPERACION TECHO

A estas cifras habría que agregar la inmensa labor desarrollada en la construcción de viviendas de emergencia que, bajo la denominación de Operación Techo, se realizó como consecuencia del terremoto de marzo de 1965. En dicha operación se construyeron en la provincia de Valparaíso 16.577 unidades que representan el 53% del total de la operación. Esta labor, adicional al esfuerzo habitacional permanente, fue posible gracias a la colaboración unánime de toda la población, y ha sido continuada con éxito en la Operación Emergencia, destinada a paliar los desastrozos efectos de los temporales, coordinada desde el Ministerio del Interior, y con la colaboración del Ministerio de la Vivienda.

ARMONIA DEL SECTOR PUBLICO Y PRIVADO

Pero es necesario destacar además, que en la labor de construcción que lleva adelante esta progresista provincia, se ha producido una conveniente y armónica relación entre las iniciativas del sector público y del sector privado. Es así como, dentro de las 7.559 viviendas definitivas que representan el esfuerzo de Valparaíso en 1965, 3.663 unidades corresponden al sector público y 3.896 al sector privado, estableciéndose así practicamente una igualdad en la repartición de este esfuerzo.

En cuanto a superficie edificada, concurre el sector público con 220.678 m2. y el sector privado con 258.291 m2., llegando el total ya mencionado que bordea el 1/2 millón de m2. para la provincia, cifra que por sí sola da una idea del vigoroso movimiento de edificación de la zona.

OBRAS DEL SECTOR PUBLICO

En lo que el sector público se refiere, bastará mencionar que se encuentran en construcción conjuntos habitacionales tan importantes, como los siguientes:

Edificio Brasil, Población Los Cóndores, Población Fuerte Vergara, Población Almirante Gómez Carrero grupo 5, Edificio Empart, Edificio para la 1a. Comisaría de Carabineros, Edificio para la 8a. Comisaría de Carabineros, Centro Comunitario Unidad Vecinal 4, Gómez Carreño, Unidad Vecinal Nº 1, Gómez Carreño, Unidad Vecinal Nº 3, Gómez Carreño, y otras de menos importancia.

OCHO MIL VIVIENDAS PARA VALPARAISO

La labor futura del sector público está asegurada por la adquisición en trámite muy avanzado de 1.850.000 m2. de terreno, que servirá para la construcción de ocho mil nuevas viviendas, cuyos proyectos se encuentran en estudio.

OPERACION SITIO EN VALPARAISO

Agregaremos a esta labor normal del sector público, la extensión de la Operación Sitio a la provincia de Valparaíso, para cuya realización se están adquiriendo los terrenos respectivos, y en la cual podrá aprovecharse la valiosa experiencia obtenida en esta operación en la ciudad de Santiago.

AYUDA AL SECTOR PRIVADO

El sector privado seguirá recibiendo a través del Ministerio de la Vivienda, la ayuda administrativa, técnica y crediticia que necesita para su desenvolvimiento, c o n t a n d o ahora con las innumerables disposiciones que favorecen a este sector en la Ley Nº 16.391 que creó este Ministerio.

Deseo terminar estas palabras, felicitando muy sinceramente a quienes han participado en la proyección y construcción de este grupo habitacional que por muchos motivos, de orden técnico, urbanístico y económico, constituye un ejemplo de solución práctica y moderna a nuestro problema habitacional.

ENTREGA DE LLAVES

Finalmente, el acto oficial de la inauguración de la Población Playa Ancha 1 y 2, terminó con la entrega simbólica de las llaves de los departamentos a los asignatarios seleccionados por la Caja de Empleados Particulares, ofreciéndose posteriormente a los asistentes un show artístico.

El Ministro de la Vivienda y Urbanismo, Modesto Collados, destacó el esfuerzo de Valparaíso por colaborar con el Plan Habitacional del Supremo Gobierno, al señalar que éste significa, en proporción a sus habitantes, el doble del resto del país. EN EL GRABADO, el Ministro Collados pronuncia un discurso durante el acto de entrega de 344 departamentos para la Caja de Empleados Particulares, en la Población "Playa Ancha", ampliación sectores 1 y 2. En el estrado aparecen, en primera fila, de izquierda a derecha, el Alcalde de Valparaíso, Juan Rodríguez; los diputados de la zona, Gustavo Cardemil y Graciela Lacoste; el vicepresidente de la Caja de EE. PP., Roberto León Alquinta; el Intendente de la provincia, Enrique Vicente; el Ministro Collados; el vicepresidente de la CORVI, Héctor Valdés Phillips; el Prefecto de Carabineros, Jesús García Vinueza; el diputado Eduardo Sepúlveda, y atrás, el delegado de la CORVI de Valparaíso, Germán Muñoz. Al fondo se observa un aspecto de los bloques de departamentos entregados a la Caja de EE. PP. (Foto de Enrique Muñoz Armijo, enviado especial).

COMO RECONOCER EL PESCADO Y MARISCO EN BUEN ESTADO

CONCI ayuda en su tarea a la dueña de casa

El Comando Nacional Contra la Inflación (CONCI), de acuerdo a la campaña de educación al consumidor en que se encuentra empeñado, da a conocer algunos antecedentes para que las dueñas de casa reconozcan a simple vista si los pescados y mariscos están frescos al momento de comprarlos.

Una de las formas más comunes de hacer este reconocimiento es observando las agallas del pescado, las que deben mostrar un color rosado claro. Seguidamente, debe comprobarse que las escamas estén revestidas de un elemento semigelatinoso. Si se muestran totalmente lavadas, hay que dudar inmediatamente de su estado.

También es un buen medio de fijarse en que los ojos estén en su posición normal y muy brillantes.

En cuanto a la carne misma del pescado, debe estar dura y su piel no puede hundirse al simple tacto.

Con respecto a los mariscos, éstos se reconocen con mayor facilidad; basta con tocarlos levemente, y si la concha se cierra, se sabe inmediatamente que está fresco.

Cualquier anormalidad que se presente en estos productos debe ser motivo suficiente para no comprarlos, puesto que cuando se encuentran en mal estado son extraordinariamente dañinos.

Es de destacar que en esta tarea de control de la calidad y de los precios de las mercaderías es de un alto valor la colaboración de las dueñas de casa.

El Ministro de la Vivienda y Urbanismo, Modesto Collados, con motivo de su visita a Valparaíso, por la entrega de 344 departamentos para la Caja de Empleados Particulares, dio especial importancia a los estudios para iniciar la "Operación Sitio" en ese puerto, para lo cual visitó los terrenos de que se dispone. EN EL GRABADO, el Ministro Collados (al centro), acompañado del vicepresidente de la CORVI, Héctor Valdés Phillips; del delegado en Valparaíso, Germán Muñoz; jefes técnicos de la CORVI y la Municipalidad, aparece estudiando el plano en los mismos terrenos del predio "Siete Hermanas", donde se dispondrá de un loteo de 960 sitios.— (Texto de Iván Ramírez, fotos de Enrique Muñoz Armijo, enviados especiales).

Escuela de Historia y Geografía creó la Universidad del Norte

Con esta nueva escuela, el Instituto Pedagógico aumenta a nueve las especialidades pedagógicas.— Requisitos para el ingreso

La Universidad del Norte creará el presente año en Antofagasta, la Escuela de Historia y Geografía, como una nueva especialidad del Instituto Pedagógico de dicho centro de estudios superiores.

Con la creación de esta Escuela, la Universidad del Norte aumenta a nueve las especialidades pedagógicas que se pueden cursar en dicho Instituto o en la Escuela Normal, las que se reducen a las siguientes: Profesor de Castellano, de Educación Física, de Inglés, de Francés, de Matemáticas y Física, de Artes Plásticas, Profesor Normalista, Orientador Escolar y Profesor de Historia y Geografía.

La creación de la nueva Escuela, junto con otras importantes medidas, tales como la realización de un Curso de Capacitación para profesores para el 7º Año, reducción de las carreras pedagógicas a cuatro años, realización de un Seminario Especial para profesores no titulados, nuevos planes de estudios, etc., constituyen expresiones concretas del propósito de la Facultad de Filosofía y Educación de participar activamente en los planes de mejoramiento de la educación pública que está impulsando el Gobierno con la colaboración de todo el magisterio nacional.

Para comenzar en la mejor forma posible las actividades académicas de la nueva Escuela, en marzo próximo, las autoridades universitarias han resuelto la contratación de profesores universitarios de Historia y Geografía, quienes, con la colaboración de profesores extranjeros, organizarán este organismo pedagógico. La Comisión Fulbright oficialmente comunicó la venida del Dr. Frank de Fina, especializado en Historia Iberoamericana, quien permanecerá en la Universidad tres semestres académicos, a contar del mes venidero.

La creación de una Escuela de Historia y Geografía en la zona norte del país se ha[...] totalmente indispensable, [...] to que importantes asp[...] del desarrollo histórico [...] región o de sus caracter[...] físicas o climáticas no han [...] aún suficientemente est[...] dos, y los trabajos de inves[...] ción de profesores y alum[...] de la nueva Escuela [...] rán un valioso aporte [...] este sentido. La [...] versidad del Norte, en el [...] del Centenario de Antofag[...] contribuirá también de [...] modo al conocimiento y [...] grandecimiento de la zona [...] te.

Por otra parte, las importan[...] tes tareas que la Universid[...] está realizando en el campo [...] las investigaciones arq[...] cas, folklóricas y tecn[...] se verán complement[...] perfeccionadas por las [...] de investigación que se e[...] túen en la nueva escuela.

El motivo fundamental [...] movió a las autoridades de [...] Universidad a crear la Escu[...] la de Historia y Geografía [...] la evidente necesidad de co[...] tar a la brevedad posible [...] nuevos y mejores profesiona[...] les de la Educación, en sus [...] versas ramas y niveles. Cál[...] los estadísticos realizados [...] organismos técnicos hacen [...] sumir que la actual pobla[...] escolar de la enseñanza [...] dia casi se duplicará en los [...] años, con la consiguiente [...] cesidad de nuevos profeso[...] en las diversas especialida[...] Además, en muchos Estable[...] mientos Educacionales, fisc[...] y particulares, las clases [...] Historia y Geografía es[...] siendo servidas por perso[...] que no han recibido la su[...] ciente formación profesio[...] universitaria. De allí que se [...] tima que, en los próximos [...] años, serán necesarios alre[...] dos de 1.500 nuevos profeso[...] de esta especialidad, cuota q[...] de ningún modo podría ser [...] grada con las Escuelas de His[...] toria y Geografía que exis[...] en el país.

El Instituto Panamerica[...] de Geografía e Historia, [...] sede en Ciudad de México, [...] yo actual Secretario General [...] el Ingeniero Carlos Forray [...] Director del Instituto Tec[...] lógico de la Universidad [...] Norte, ha ofrecido importa[...] apoyo técnico y bibliográf[...] para el mejor funcionamien[...] de esta nueva Escuela.

La Escuela de Historia [...] Geografía iniciará sus activi[...] des en marzo del presente a[...] con dos cursos: 1º y 2º Añ[...] (este último destinado a [...] alumnos de 1er. Año Común [...] 1965, que optaban a dicha es[...] pecialidad). La carrera total [...] podrá terminar en cuatro a[...] (ocho semestres académicos) [...] que algunos, además de obte[...] ner el título respectivo, podr[...] especializarse durante los es[...] tudios ordinarios o en cur[...] de postgraduados en discipli[...] nas afines, tales como: Arqueo[...] logía, climatología y otras.

La Universidad del Norte es[...] tá recibiendo solicitudes [...] matrículas para incorporarse [...] la escuela creada. Los alumn[...] que hayan rendido sus prue[...] bas de Bachillerato en otras [...] Universidades, deben presentar[...] se a examen de admisión el [...] y 7 de marzo.

Las informaciones de ma[...] trículas se pueden solicitar en[...] SANTIAGO: Oficina Rel[...] cionadora, Ahumada 254, Of[...] cina 809; fonos 88507 y 6185[...] casilla 3940.

ANTOFAGASTA: Ciudad [...] Universitaria, Angamos 0610, [...] fono 23077; y Prat 858, fono [...] 21026 y 23859, casilla 1280.

ARICA: Sede de la Univer[...] sidad del Norte, calle Chaca[...] buco esquina General Lagos, [...] teléfono 2974. Dirección Postal [...] UDELNORTE.

En abril inician explotación del Matadero - Frigorífico Lo Valledor

Dentro de dos meses quedará definitivamente habilitado, en la línea de bovinos, el Matadero Frigorífico Lo Valledor, que en potencia es la mejor planta elaboradora de carne de América Latina. En 1945 se compró el terreno para construirlo y sólo después de 21 años se convirtió en realidad.

Durante el año pasado, y a pesar de la difícil situación económica de la Municipalidad de Santiago, se financió un programa de obras ascendente a Eº 7 millones, para terminar el Matadero.

Para su aprovechamiento integral se encuentra en estudio la formación de una sociedad, en la que participarán la Municipalidad, los Ministerios de Economía, Agricultura y la Empresa de Comercio Agrícola.

El Matadero tendrá una capacidad promedio de matanza anual de 156.000 vacunos, 234 mil ovinos y 156 mil porcinos. Los rendimientos de faenamiento por hora serán de 100 vacunos, 100 a 200 terneros u ovinos y 100 a 150 cerdos.

Lo Valledor, a juicio de los técnicos, ha sido proyectado para una operación completa de elaboración de carne, basada en las normas que se encuentras vigentes en Estados Unidos.

Tendrá esencialmente dos tipos de actividad, como son el beneficio de ganado y la elaboración de subproductos.

Está ubicado en San Joaquín con la Carretera Panamericana. Los edificios, en su totalidad de concreto armado, tienen una superficie útil de 32 mil 732,86 metros cuadrados. La existencia de cámaras enfriadoras y frigoríficas permitirán mantener un stock de carne en reserva.

Lo Valledor reemplazará al actual Matadero Municipal y posteriormente, a los ubicados en otras comunas del Gran Santiago.

...cho cortes anuales de alfalfa obtiene ...illagua gracias a ayuda del Gobierno

...s embalses proyectados por el Gobierno permitirán un mejor aprovechamiento de este oasis del desierto ...no.— Las ayudas en créditos y abonos han logrado una productividad extraordinaria (Por Carmen Merino)

...emos ahora ocho cor- ...alfalfa al año, desde ...DAP nos ha dado la ...de créditos para los ..., declaran con mani- ...rgullo los pequeños ...res de Quillagua.

...blo de Quillagua, con ...antes, es un pequeño ...ado en pleno desierto ...e. Lo cruza la excelen- ...etera Panamericana en ...o entre Iquique y las ... de María Elena y ...e Valdivia. El río Loa ... ahí al árido desierto ...vergel.

...esta ayuda del Gobier- ...a O'Higgins Miran- ...Secretario del Centro ...Progreso de Quilla- ...mos podido aumentar ...o el terreno cultivado ...a 240 hectáreas".

...del Loa que llega ...llagua se convierte en ...por los ríos afluentes, ...y San Salvador. Es- ...que sólo se pueda cul- ...alfalfa y el maíz.

...el agua es escasa", ...Miranda. "Se reparte ...sistema de dos canales ...de servicio público. ...de Aguas hace de árbitro para que sea justa la repartición. El que riega obtiene una ficha, la que debe entregar al que le sucede en el turno del riego".

Entre una y dos horas, es el tiempo fijado por los agricultores para que cada uno aproveche al máximo su turno de agua. En esta época de verano, cuando más escasea, los turnos son de día y de noche. El único gasto de agua de los agricultores es pagar el sueldo del Juez, que vigila los riegos.

"Pero esta agua no sirve para ser bebida", advierte Miranda. "Esta se trae por ferrocarril desde Iquique. Sale más o menos a E° 5 el metro cúbico".

EL PUEBLO OLVIDADO

Un grupo de señoras se refrescan bajo las brisas que dan las ramas de los viejos pimientos. Han sacado de sus casas las sillas y bancos a la calle. Más allá, un anciano juega damas con sus nietos, sentados alrededor de una mesa que también está colocada en la acera de tierra.

"Los estudiantes de la Universidad del Norte se olvidaron que existía Quillagua. Se fueron por el lado de San Pedro de Atacama que está de moda", se queja M. Elena Tapia González.

Pero hasta la quietud de este alejado oasis han llegado los aires de nuevos cambios, destinados a buscar una vida mejor, de mayor actualidad.

"En la próxima semana se formará el Centro de Madres de Quillagua", relatan las señoras con entusiasmo. "Entonces trabajaremos para conseguir el alcantarillado, agua potable, y, sobre todo, sanear los títulos de las propiedades".

A través de los años, los sitios urbanos y agrícolas han pasado de generación en generación, sin mayores trámites legales. Algunos terrenos son de propiedad fiscal. Quillagua pertenece a la Municipalidad de Tocopilla, a 120 kilómetros de distancia, siempre demasiado lejos para permitir un viaje a las personas con escasos recursos.

"El 90% de los propietarios de sitios no tienen títulos, o no están saneados", explica el Secretario del Centro para el Progreso. "Por eso, nadie quiere construir por no saber las condiciones legales de sus terrenos".

Un practicante de Carabineros, atiende los problemas inmediatos de la salud de la población. Los casos de mayor gravedad son transportados a Tocopilla. Una escuela ofrece la instrución a las docenas de niños que juegan en las calles durante las vacaciones veraniegas.

NO FALTARA AGUA EN QUILLAGUA

La distancia que aisla Quillagua de los centros más poblados, permite la circulación de noticias, muchas veces distorsionadas.

"Estamos muy preocupados porque hemos oído que el cobre de Chiquicamata tomará toda el agua del Loa para incrementar su producción de mineral", dice O'Higgins Miranda. En todo el pueblo cunde la misma alarma.

"Con la ayuda de INDAP, habíamos pensado aumentar el terreno cultivado hasta llegar a las mil hectáreas, si fuera posible", agrega Miranda. "Pero con ésto de que nos quitarán el agua...?, ¿qué vamos a hacer...? ¿Tendremos qué abandonar nuestros campos...?

"Si esto es indispensable para el país, habrá que resignarnos", opina uno de los agricultores que se ha agregado al grupo.

Interrogado por "LA NACION", el Ministro de Agricultura, Hugo Trivelli, declaró:

"A Quillagua no le faltará riego. Nunca se ha pensado en quitarle el agua del Loa. Se están estudiando dos proyectos en el Departamento de Riegos del Ministerio de Obras Públicas. Esa Secretaría puede dar mayores detalles".

Los proyectos en el Ministerio de Obras consultan dos embalses para permitir a los agricultores del Loa, tener toda el agua que necesitan. Uno sería en Conchi, el otro en Aiquina, ambos en el nacimiento del río. Estas obras se construirían con aportes de Chuquicamata que ahorraría un costoso sistema de tuberías para transportar el agua.

"A Quillagua no le faltará agua", también aseguran los técnicos del Departamento de Riego del Ministerio de Obras Públicas. "El Gobierno quiere incrementar la agricultura, no disminuirla".

...en el desierto más árido del mundo, Quillagua ...verdadero oasis con el agua salobre del Loa. En sus 240 hectáreas produce maíz y alfalfa que permite ocho cortes al año.

EL BURRO es el medio de transporte más popular en Quillagua. El agua potable, transportada en ferrocarril desde Iquique, a 170 kilómetros de distancia, se reparte en el pueblo en tinajas acarreadas por burros. Se vende a E° 5 el metro cúbico.

AMPLIA CAMPAÑA PARA AUMENTAR COOPERATIVAS

El Departamento de Cooperativas del Comando Nacional Contra la Inflación (CONCI), que preside Juan Cifuentes, ha iniciado una amplia campaña destinada a fomentar la creación de cooperativas de consumidores.

El objeto de estas cooperativas es el de proporcionar un total y regular abastecimiento de sus socios a precios de verdadera conveniencia.

Una vez consolidado este sistema se ampliará integrando, tanto las cooperativas de consumo con las de créditos, para, finalmente, hacerlo con las cooperativas de productores.

Con el objeto de estudiar las líneas directrices del sistema, como también el abastecimiento de las cooperativas y proceder a inscribir a más de cien que ya han adherido, se ha programado una reunión para el próximo viernes 25 en la sede del Comando Provincial CONCI de Santiago, que está ubicada en Amunátegui N° 550.

...ometedores resultados para integración ...inoamericana logró Conferencia de CICYP

...gio Gutiérrez Olivos, de Chile, preside la Comisión de Relaciones Internacionales.— El prin... objetivo de este organismo es el de contribuir a la vinculación de los empresarios ameri... y servir de órgano de expresión del sector privado en los asuntos de interés colectivo

...sejo Inter-Americano ...ercio y Producción ...ue creado en Mon... 1941, como resultado de la Conferencia Americana de Asociaciones de Comercio y Producción, con el objeto de contribuir a la vinculación de los empresarios americanos y como órganos de expresión del sector privado del continente en los asuntos de interés colectivo.

DIEZ CONFERENCIAS

Desde su fundación, el CICYP ha realizado diez Conferencias Plenarias, dos de las cuales se han efectuado en Santiago de Chile, la primera en 1942 y la última en 1964.

Sin menoscabar la importancia de estos torneos, hay que destacar el último, realizado en Santiago en 1964, que marcó un vuelco en la institución. El temario confeccionado se refirió a la Alianza para el Progreso, la Asociación Latinoamericana de Libre Comercio (ALALC), el Mercado Común Centro Americano, la Conferencia Internacional de Comercio y Desarrollo, etc, con un éxito notable, reconocido por figuras internacionales y el Presidente Johnson. Presidente del CICYP fue elegido esta vez George Moore, del First National City Bank.

ESTRUCTURA INTERNA

Porteriormente, en reuniones en Nueva York y Washington se acordó reforzar la estructura interna, abordando este tema con personalidades como Felipe Herrera, del BID; Carlos Sanz de Santa María, del CIAP; Harold F. Linder, del EXIMBANK; José A. Mora, de la OEA, y otras.

Con estas fórmulas, la reunión de la Junta Ejecutiva de Caracas en octubre de 1955 dio importancia a la Integración Económica Latinoamericana; Tratamiento a las inversiones extranjeras y Responsabilidad social del Empresario.

Sobre estos temas, el CICYP acordó hacer recomendaciones, especialmente en lo que se refiere a la ALALC, ideas que el Gobierno de Chile había planteado en comunicación del Presidente Frei a los señores Herrera, Prebisch, Mayobre y Sanz de Santa María.

NUEVAS COMISIONES

La CICYP, a raíz de estos estudios acordó formar dos nuevas comisiones: una para la Integración Económica Latinoamericana, presidida por Juan Martin, de Argentina, y la de Relaciones Internacionales, presidida por el chileno Sergio Gutiérrez Olivos, destacado hombre público de nuestro país y del Servicio Exterior. También se acordó mejorar la eficiencia de la Comisión de Política Económica y de Promoción de Empresas.

Estos han sido, en síntesis, los resultados de la Conferencia de Santiago de Chile en 1964 y que su gran paso significará una marcha acelerada del CICYP, que se reflejará en la 11a. Conferencia que se realizará en México entre el 29 de mayo y el 3 de junio del presente año.

Lucrecia Puatich, Alicia Rojas, Julia Meléndez y Carmela Derrá en amena charla con LA NACION. Nos contaron que ganan entre 15 y 20 escudos por tarde y para que nos acompañara la buena suerte nos regalaron un amuleto chiquitito, amarillo y muy enroscado...

VERANEO POPULAR A CINCO MINUTOS DEL CENTRO

Más de 140 mil personas toman los domingos un día de aire libre en la Quinta Normal.— Los botes de la laguna, el tren y el Museo, atraen a chicos y grandes.— Las gitanas no descansan en este lugar los fines de semana; mucha la gente que acude a ellas para saber su porvenir

— Por MERCEDES YRARRAZAVAL —

Santiago tiene lugares muy atrayentes para las personas que no pueden salir los fines de semana fuera de la capital. Uno de estos sitios es la Quinta Normal, muy concurrido en esta época. Se calcula que alrededor de 140 mil personas van a pasar el domingo a este recinto.

A la entrada de la Quinta Normal ya se puede apreciar muchos vendedores ambulantes. Ahí se encuentra de todo, desde los sabrosos berlines hasta las patas de pollos que se venden en transparentes envoltorios nylon. Sus visitantes no tienen el peligro de morirse de hambre, pues hay comestibles para todos los gustos.

Los supersticiosos también quedan satisfechos porque las gitanas tampoco son ajenas a este lugar. Lucrecia Pautich, una de ellas expresó a LA NACION que nunca falta un domingo a la Quinta Normal. Para ella este es un día que tiene mucho trabajo. Ve las cartas y las manos de los paseantes, logrando obtener de 15 a 20 escudos en una tarde. Sus compañeras Alicia Derra de Rojas, Julia Melendre y Carmela Derra, formularon a este diario que para ellas los fines de semana son agitadísimos pues el pueblo chileno siendo un pueblo supersticioso cuando está descansando se inquieta por su porvenir recurriendo a ellas con frecuencia.

TREN KRUMIRO EN QUINTA NORMAL

No solamente los niños esperan con alegría poder ... vueltas en el trencito de ... ta Normal, que el domin... guió funcionando co... costumbre. La huelga de ... rrocarriles que afectó al ... no tuvo eco en este ... donde centenares de pe... señoras, viejitos, guag... balleros y niños pudieron ... como de costumbre ... el simpático y ... tren.

En el intenso día de ... ayer, el aire fresco ... te cerca de la laguna ... ambicionado por los ... Los botes son muy co... y se ven tanto mujeres ... hombres remando en ... Hugo Valdés, dueño de ... de carpas de camiones ... playa, se encontraba con ... rios de sus hijos en este ... Manifestó a LA NACION ... para él y sus niños es ... paseo favorito. "Me ... traerlos aquí porque ... re y es un paseo que no ... ta caro". Agregó que ... sus grandes satisfaccion... ver correr y jugar a los ... que en general tienen p... pacio para hacerlo.

NO SOLO EN MICRO LLEGA A LA QUINTA NORMAL

"Venimos en carreta... la Población Barranca... presó a LA NACION, ... Ahumada, quien después ... trabajo en la Feria pasa ... car a su familia ... por su mujer, Pascuala ... yo y sus seis hijos. Ag... le gusta la tranquilidad ... gar y que los niños ... expandirse como ellos ... Pero no solamente ellos ... de tan lejos. Violeta ... Isabel Fernández ... ron a LA NACION que ... seo habitual de los ... es la Quinta Normal ... les queda bastante le... ellas vienen de la P... José María Caro, no l... bian por otro.

Miles de personas ... tienen en la Quinta ... Los botes de la laguna ... los columpios y el ... Piedra que el domin... una pieza de los ... des, atraen a niños ... dos. El pasto está ... gente que ha traído ... mestibles para pasar ... doble día al aire libre ... algodones de colores ... ... tónica alegre de este ...

LAS BUENAMOZAS PROVINCIANAS.— Olivia Díaz, Bernardita y Hermilinda, de Constitución, recuerdan su tierra aquí en la capital. "No podíamos dejar de venir a remar un poquito —nos cuentan", allá en Constitución nosotras somos eximias remadoras. Olivia —la niña que toma los remos—, hace cuatro años que practica el remo y sabe maniobrar como el más experto marinero. Hizo las delicias de sus amigas ayer en la laguna de Quinta Normal.

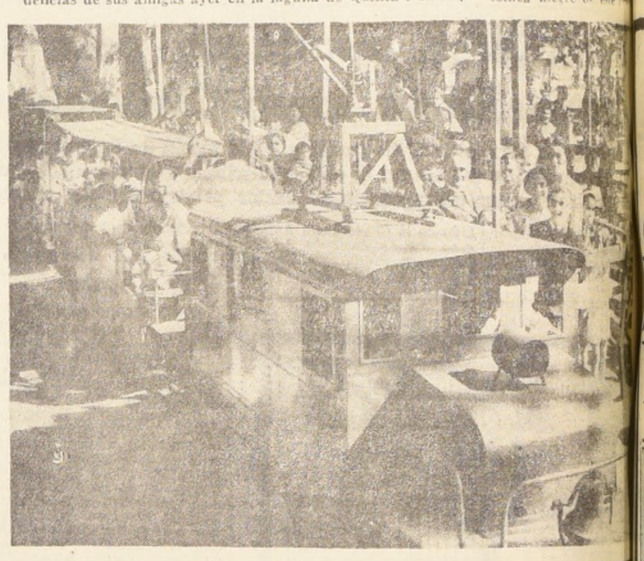

ESTE TREN "KRUMIRO" fue el único que ayer no se plegó a la huelga. No podía hacerlo: los niños y los adultos lo quieren tanto o más que "a los de verdad". Su trocha angosta sabe de risas juveniles, de abrazos de pololos y de llanto de guaguas.

A UNA AVANZADA EDAD FALLECIO FUNDADORA HOGAR DE MENORES

A la avanzada edad de 87 años falleció en el pensionado del hospital de la ciudad de Los Angeles Sor Vicenta, directora y fundadora del Hogar de Niñas Huérfanas de esta ciudad.

La venerable religiosa, de nombre Sinforosa Carrasco Lillo, pertenecía a la Orden de las Hijas de la Caridad de San Vicente de Paul, cuya casa matriz se encuentra en Francia. Sor Vicenta cumplió su noviciado en la casa matriz nacional de Santiago, para posteriormente servir en el Hospital de Los Angeles por espacio de 52 años, en medio del cariño y el respeto generales.

En la mañana de ayer el Arzobispo de Concepción, Monseñor Manuel Sánchez, ofició la misa fúnebre en la capilla del hospital. Los funerales de la anciana religiosa se efectuarán a las 12.30 horas de hoy.

Representantes de todos los círculos sociales, instituciones y entidades de Los Angeles, han hecho llegar a la Superiora de la Congregación en esa ciudad sus condolencias y reconocimiento a la vasta labor en beneficio de la niñez que realizó la respetable religiosa. Fue fundadora y primera directora del hogar para menores en situación irregular que existe en Los Angeles, y colaboró en innumerables ocasiones a las campañas de bien social que se efectuaron para ampliar la ayuda a la niñez desvalida a través de otras instituciones.

CURSO SOBRE LA ESTERILIZACION DE CONSERVAS

Hoy, a las 17.30 horas, en Agustinas Nº 1350, tercer piso, el profesor Anthony López, del Virginia Polytechnic Institute, iniciará un curso de cinco días sobre el tema de su especialidad, "Esterilización de Conservas".

El curso, que comprenderá todos los aspectos de este importante problema de salud pública, está patrocinado por el Instituto de Ciencias y Tecnología de la Universidad de Chile y es auspiciado por la Asociación Nacional de Fabricantes de Conservas.

CANCHAS DE ATERRIZAJE, POSTAS Y ESCUELAS CONSTRUYERON LOS UNIVERSITARIOS PORTEÑOS

Decisiva labor en favor del Desarrollo de la Comunidad.— Lugareños recibieron nociones para jugar fútbol, voleybol y otros deportes.— Clases comprendieron desde cestería hasta artes manuales.— Asistencia social y médica a los pobladores fue retribuida con valiosa cooperación en la ejecución de los trabajos.— En la Isla de Huar, la atención preferente estuvo en los niños

Los Universitarios de Valparaíso también se adhirieron al llamado general de los Trabajos de Verano 1966. Durante 15 días, en la isla Huar, de Puerto Montt, un total de 18 estudiantes ofrecieron cursos de primeros auxilios, campamento, educación física y artes manuales.

Los Estudiantes Universitarios, que pertenecían a las Facultades de Servicio Social, Enfermería y Educación Física, tuvieron a su cargo la instrucción de 48 niños de la zona (12 niñas y 36 hombres).

Además de estas enseñanzas prácticas, se pretendió que los niños desarrollaran su personalidad, sus condiciones artísticas y tomaran conciencia de la importancia de vida comunitaria.

Un universitario-guía estaba a cargo de cierto número de alumnos. Cada niño y sus condiciones fueron evaluadas en fichas que permitieron tener al final de la jornada una visión completa del aprendizaje adquirido.

LABOR MASIVA EN LLANQUIHUE

Por su parte, la provincia de Llanquihue recibió este año la llegada de 250 universitarios porteños, que desarrollaron un vasto plan de trabajo en diversos lugares de la zona.

En las islas de Quigua, Huapi-Abtao, y en la localidad de Putenío —al sur de la provincia—, se construyeron locales escolares del tipo prefabricado. Cada uno consta de 4 aulas y una cocina. La cocina juega un papel fundamental en estas regiones. Los niños —debido a las largas distancias que tienen que recorrer—, para llegar a la escuela, no tienen oportunidad de almorzar, ni de tomar desayuno, la mayoría de las veces.

Los materiales usados en las construcciones fueron cedidos por la firma PRELACO, que también contribuyó con el asesoramiento de técnicos. Cabe destacar que en toda la zona, el trabajo del universitario despertó el interés de los lugareños, quienes colaboraron efectivamente a la terminación de las escuelas.

PISTA DE ATERRIZAJE

En la comuna de Cochamó, hasta donde se llega remontando el estuario de Reloncaví, después de 8 horas de viaje en lancha, los universitarios construyeron una pista de aterrizaje que tiene una longitud de 800 metros y 60 de ancho. Los terrenos en que fue construída la cancha fueron cedidos a la Fuerza Aérea por pobladores del lugar. El terreno era boscoso. Los estudiantes debieron botar árboles, sacar grandes cantidades de rocas. La pista quedó casi totalmente terminada. Los pobladores del lugar comprendieron la envergadura del trabajo, colaborando en todo momento y actualmente están dando los últimos toques a la obra. Permanece en la zona el Jefe Técnico del Campamento, Fernando Tapia, quien no regresará hasta la terminación completa de la cancha de aterrizaje.

Al igual que en Cochamó, en la localidad de Llanada Grande, los pobladores y los universitarios trabajaron codo a codo en preparación de pistas de aterrizaje. La pista de esta localidad ha recibido el nombre de El Salto.

DESARROLLO DE LA COMUNIDAD

Paralelamente a todas estas obras materiales, los estudiantes universitarios porteños se abocaron a realizar diversas labores de desarrollo de la comunidad. Estos comprendieron: Formación de Centros de Madres, Juntas Vecinales y Centros Juveniles.

Se ofrecieron, paralelamente, clases de economía doméstica, corte y confección, bordado, tejido y otras labores domésticas.

La Delegación Provincial de Promoción Popular continuará con esta labor, que quedó muy adelantada en las localidades de Fresia, Calbuco, Maullín y Puerto Varas.

ASISTENCIA SANITARIA

Cada uno de los nueve campamentos contó con el equipo de salud correspondiente, formado por estudiantes de Medicina, Enfermería y Obstetricia. A diario llegaron hasta la posta estudiantil un término medio de 25 enfermos. La labor sanitaria llegó hasta la vacunación masiva en las localidades de Llanada Grande, Cochamó y Putenío.

Finalmente, la acción del universitaria se extendió al campo deportivo. En las regiones cordilleranas se pudo constatar que el deporte no se conoce, como práctica. Tampoco existían nociones de duración de un match de fútbol, por ejemplo. Todo ello ha sido solucionado y se dieron a conocer las líneas generales de varios deportes, entre ellos, el vóleibol; el básquetbol, gimnasia científica y fútbol. Varios clubes creados en la zona, permitirán que estas enseñanzas continúen en buen rumbo.

Hoy continuarán las conversaciones con obreros de El Teniente

Hoy continuarán las conversaciones tendientes a buscar una solución al conflicto huelguístico que mantienen los obreros del Mineral El Teniente.

Se informó ayer que para hoy, a las 9 horas, está anunciada una marcha de los trabajadores del cobre que bajarán del Mineral de Sewell a Rancagua.

DEFUNCIONES.—

Ha fallecido, don
ARMANDO BARRIOS CAVADA
Sus funerales se efectuarán mañana en el Cementerio Católico, después de una misa que se oficiará a las 9 horas, en la Parroquia Recoleta Dominica (Recoleta N.o 759).
La familia.

Tenemos el sentimiento de comunicar el fallecimiento de nuestro querido esposo, padre, suegro, abuelito y bisabuelito, don
ROBERTO DANITZ RONSCKY
Sus funerales se efectuarán hoy en el Cementerio General (por Av. La Paz), después de una misa que se oficiará a las 17 horas, en la Capilla de dicho Cementerio.
El cortejo partirá a las 16.30 horas, desde su casa habitación, ubicada en calle Dominica N.o 337.
La familia.

Ha dejado de existir nuestra querida esposa, madre, suegra y abuelita, señora
ELENA SANCHEZ DE JARAMILLO
Sus funerales se efectuarán mañana, en el Cementerio General (por Av. La Paz), saliendo el cortejo desde la Basílica de Lourdes (Lourdes N.o 645).
La familia.

Tenemos el sentimiento de comunicar el sensible fallecimiento de nuestro querido hijo y hermano, señor
GUILLERMO SALAS FUENTEALBA
Sus funerales se efectuarán hoy en el Cementerio General, por Recoleta, partiendo el cortejo desde la Iglesia de Santa Ana (Catedral-San Martín), a las 16.30 horas, donde se le oficiará una misa a las 9 horas.
María Fuentealba vda. de Rojas e hijo.

Tenemos el sentimiento de comunicar el sensible fallecimiento de nuestro querido esposo, padre, suegro y abuelito, señor
PEDRO POBLETE VERA
Sus funerales se efectuarán hoy en el Cementerio General, por Recoleta, partiendo el cortejo a las 10.30 horas, desde San Martín 138.
La familia.

DEFUNCIONES.—

Tenemos el sentimiento de comunicar el sensible fallecimiento de nuestro querido deudo, señorita
DELIA VARAS ROA
Sus funerales se efectuarán mañana en el Cementerio General, por Avenida La Paz, partiendo el cortejo a las 10 horas, desde su casa habitación Av. Francia 1432.
La familia.

Tenemos el sentimiento de comunicar el sensible fallecimiento de nuestro querido esposo, padre y abuelito, señor
GUSTAVO GONZALEZ PLATA
Sus funerales se avisarán oportunamente.
La familia.

Ha dejado de existir nuestra querida madre, esposa, suegra y abuelita, doña
ESTER VERGARA MENERES
Sus funerales se efectuarán hoy en el Cementerio General. El cortejo partirá desde su casa habitación de calle Esperanza N.o 1280, a las 17 horas.
La familia.

Ha dejado de existir nuestro querido padre, señor
RENE ALBERTO AUBELE ROJAS
Sus funerales se efectuarán hoy en el Cementerio Católico, después de una misa que se oficiará a las 11 horas, en la Capilla de dicho Cementerio.
Sus hijos.

Comunicamos el sensible fallecimiento de nuestra querida esposa, madre y abuelita, señora
VIOLETA ARELLANO DE MARCHANT
Sus funerales se efectuarán hoy en el Cementerio General (Av. Recoleta), después de una misa que se oficiará a las 16 horas, en la Iglesia de San Francisco (Alameda esq. de Londres).
La familia.

EXPRESION DE GRACIAS.—

Damos nuestros más sinceros agradecimientos a todos nuestros familiares, amigos, colegas y personas que nos acompañaron en los momentos de dolor, y que asistieron a la misa que se ofició en la Iglesia Evangélica Alemana a nuestro querido esposo y padre, don
ALBERTO SELLHORN VON NOACK
Cuyos restos fueron sepultados el 18 del presente, en el Cementerio General.
Dra. Erna Vergara von B. de Sellhorn, Dietrich Sellhorn Vergara.

CHILE ABRIRA SUS PUERTAS AL TURISMO INTERNACIONAL

Manifestó a LA NACION, el jefe de Relaciones Públicas de Turismo y conocido compositor de temas populares y folklóricos, Jaime Atria

"El aspecto humano del chileno debe destacarse para el turista. La cordialidad y hospitalidad de nuestro pueblo es importante que la conozcan los extranjeros", expresó a este diario el jefe de Relaciones Públicas de Turismo, Jaime Atria.

Chile debe hacer frente común con los países limítrofes, promoviendo intercambios y presentándose juntos en un programa. La posibilidad de conocer varios países atraería a un gran número de personas, que muchas veces no abandonarían el suyo por conocer sólo una nación.

Chile debe ser presentado al mundo. No se trata solamente de atraer turistas, esto puede o no venir como consecuencia, después de hacer conocidas el alma del pueblo chileno, su cultura y sus paisajes. Para ello es necesario que nuestro país esté presente en congresos de turismos, como estará en el que luego se celebrará en Montevideo. En este congreso, organizado por la COTAL —Confederación de Organismos Turísticos de América Latina—, Chile participará presentando proyectos de vital importancia para el desarrollo latinoamericano. A Chile lo representarán el Director de Turismo, René Pairoa, y Jaime Atria.

En esta oportunidad destacarán los delegados chilenos nuestras canchas de Ski. Harán resaltar, que mientras en el hemisferio norte se cierra la temporada de dicho deporte, para los aficionados de éste, existen buenas pistas en Chile.

NUESTRO PAIS ABRE SUS PUERTAS

Todos los sectores deben colaborar en esta presentación de Chile. No es posible que círculos privados sigan amarrados a los planes estatales. La primera puerta que debe abrir nuestro país, es la del corazón. Con amabilidad se atraerá mucho público.

Un stand dedicado a señalar los atractivos turísticos para los aficionados al ski, presentará Chile en el Congreso de Montevideo. Además, serán destacados sus hoteles, buenos caminos, señalando los medios de transportes que son más adecuados para cada lugar.

BUEN PLAN REGIONAL

Dentro del plan regional debe presentarse un frente común con el norte de Argentina, Bolivia y Perú. Se pretende unir Isla de Pascua a este proyecto. Desde el punto de vista publicitario es necesario que exista un plan de acción y colaboración conforme a una escala de valores, de manera que los financiamientos sean comunes y se obtengan mayores provechos de esta acción publicitaria. Es importante mostrar la realidad de Chile, especialmente los aspectos referentes al folklore, arte y cultura.

"Se debe destacar la unidad racial y la educación de nuestro pueblo, mostrando al mismo tiempo, las industrias y viviendas, es decir, todo lo que está vinculado a lo que es el hombre", expresó finalmente a LA NACION Jaime Atria.

IN MEMORIAM

Al cumplirse ayer 20 de febrero, un año del trágico fallecimiento de don José Romelio Corvalán F., su esposa y familiares lo recordaron con una misa que se ofició en la Parroquia "La Viñita" (Recoleta esquina de Santos Dumont), a las 9.30 horas.

A TU MEMORIA

"Dicen que el tiempo borra todas las penas y es bálsamo para todas las heridas, sin embargo, en la que fuera tu fiel compañera, cada día que transcurre ahonda y acrecienta el dolor de la ausencia. El vacío que dejaste en tu hogar y en mi corazón, no podrá llenarse ni aún con el tiempo. Vivo con tu recuerdo que crece con cada hora y cada día."

B. Z. vda. de C.

Serios problemas a sectores populares causó ayer huelga de los ferroviarios

Miles de personas no pudieron salir de Santiago a las playas y balnearios.— Otros tantos se vieron impedidos de regresar a la capital, luego de un fin de semana afuera.— Sólo dos trenes llegaron a la Estación Alameda

Sólo dos trenes llegaron ayer a la Estación Alameda, como consecuencia de la huelga por 24 horas que hizo efectiva durante el día de ayer el personal de maqunistas, fogoneros y aspirantes de los Ferrocarriles del Estado. Desde Santiago no salió ningún convoy a ningún punto del país. Después de la llegada del Nocturno de Puerto Montt y de Concepción, tanto la Estación Alameda como Mapocho permanecieron cerradas durante todo el día.

Según informó Carabineros, los huelguistas de la Sección Tracción San Eugenio fueron 372, de los cuales 168 eran maquinistas, 162 fogoneros y 42 aspirantes y limpiadores. El personal total de la red central que comprende de la Estación Alameda a Talca son 250 maquinistas, 250 fogoneros y 75 aspirantes y limpiadores.

Esta huelga, acordada en principio hasta las 24 horas de ayer, causó grandes problemas a los veraneantes y en especial a los sectores populares que desde temprano llegaron hasta las estaciones para dirigirse a la playa o a otros lugares a pasar el domingo. Igual problema se creó a aquellas personas que habían salido el fin de semana a la costa y que ayer no pudieron regresar a Santiago por cuanto los otros medios de transporte no son suficientes.

A pesar que la huelga estaba acordada desde las 0 hora de ayer, el personal se negó a sacar los trenes nocturnos de Santiago. De esta manera, no salió el Rápido 1003, a Puerto Montt ni el Nocturno 10, a Concepción.

Los dos únicos trenes que llegaron ayer a la Estación Alameda fueron el Nocturno de Puerto Montt y el de Concepción. El primero fue ... donado a las 24 horas en ... ca desde donde fue con... hasta Santiago por ... res instructores, llegando ... ca de las 11 horas. El de ... cepción fue conducido ... Talca a Santiago por el ... pector de Tracción, ... Parada.

Hermana del Sha de Irán y Princesa Margarita visitarán Chile en marzo

La Cancillería anunció que el Embajador de Chile en Alemania representará a nuestro país en boda de la Princesa Beatriz de Holanda

Las visitas de sangre real tendrán nuestro país el próximo mes, según anunció el Departamento de Protocolo de la Cancillería.

Para el día 8 de marzo se espera la llegada a Santiago de una hermana del Sha de Irán y para el 18 del mismo mes a la Princesa heredera al Trono de Dinamarca, Margarita.

La visita de la hermana del Sha, cuyo nombre no se dio a conocer, tiene carácter privado y obedece a su deseo de conocer diversos aspectos de orden turístico y cultural de

Por su parte, la Princesa Margarita será recibida el día 19, en Viña del Mar, por el Presidente de la República. El 20 hará una visita a la Chacra Quinchamalí, situada en el barrio alto y de propiedad de un rico danés residente en Chile, donde se le ofrecerá un almuerzo campestre.

Para el día 21 se ha preparado una jira al Mineral El Teniente, donde se le informará de las diversas faenas de extracción y elaboración del cobre. Para los días 22 y 23 de marzo, la Princesa se dirigirá al sur del país para conocer Puerto Montt, Petrohué y Lago Todos los Santos. Enseguida seguirá viaje a la Argentina, vía Bariloche.

La visita de la Princesa Margarita de Dinamarca es de carácter privado, pero se le tributarán todos los honores y atenciones correspondientes a su alto rango.

El programa de festejos quedará terminado a mediados de semana, en reuniones que se celebrarán entre personal del Departamento de Protocolo de la Cancillería y el Encargado de Negocios de Dinamarca, Christián Ploetner-Möller.

BODA DE PRINCESA BEATRIZ

La Cancillería telegrafió al Embajador de Chile en Alemania, Camilo Pérez de Arce, para que represente a nuestro país en la boda de la Princesa Beatriz de Holanda, que se celebrará el 10 de marzo próximo.

REGRESO EL CARDENAL

Luego de permanecer 9 días en Punta Arenas, regresó a Santiago, por vía aérea LAN, Su Eminencia el Cardenal Monseñor Raúl Silva Henríquez. En Punta Arenas, el Cardenal participó en los actos de clausura de las misiones religiosas que se realizaron en la provincia de Magallanes. EN EL GRABADO aparece en Los Cerrillos, al regresar a la capital.

HIZO EXPLOSION UN PETARDO COLOCADO DENTRO DE MICRO

Un explosivo colocado en el interior de un micro detenido, estalló causando destrozos de vidrios en los ventanales de una fábrica situada a corta distancia, pero sin causar daños de importancia al vehículo.

La explosión se produjo, a la 1 de la madrugada de ayer, en la parte posterior derecha de la micro patente KO-664 de San Miguel, de propiedad de Nicolás Ossio. El vehículo se encontraba estacionado en Santa Elena entre los números 1172 y 1130. El primero corresponde al domicilio del chofer del micro, Luis Gajardo Reyes. El estruendo despertó al chofer y al vecindario, quienes de inmediato avisaron a Carabineros y a los bomberos puesto que en el micro se había producido un principio de incendio.

Los bomberos de la 10ª Comisaría rápidamente extinguieron las llamas.

El personal del Laboratorio de Policía Técnica de Investigaciones examinó el micro, descubriendo que la explosión había sido causada por un petardo Nº 5, empapado en parafina. Este había sido colocado debajo de la puerta trasera del vehículo.

La misma explosión destrozó 14 vidrios de los ventanales de una fábrica de tejidos, ubicada en Santa Elena 1180. El propietario del micro no avaluó los daños. Los antecedentes fueron puestos en conocimiento del 4º Juzgado del Crimen.

INTOXICADOS 6 NIÑOS CON AGUA DE UN CANAL

Seis menores, todos hermanos, sufrieron graves lesiones digestivas y debieron ser internados en el Hospital de Linares por haber bebido agua de un canal de riego vecinal, en el fundo Viña Quiquenes, de propiedad de Ruperto Casanueva, a 8 kilómetros de Linares.

Los menores intoxicados son los hermanos Gloria del Carmen, de 15 años; Etelvina del Carmen, de 14; Laura Rosa, de 12; Delia de la Mercedes, de 10; María Inés, de 8, y Oscar Quintana Barros, de 6 años de edad.

DESEABAN LEER SIN COMPRAR LOS LIBROS

Dos hombres de baja estatura decidieron dedicarse a la lectura, pero en vez de comprar sus libros prefirieron robárselos en una librería céntrica de la capital.

Los dos sujetos llegaron hasta la Librería "Prensa Latinoamericana S. A.", ubicada en Mac Iver 267, el sábado pasado, a las 10.50 horas, y eligieron cinco libros de diferentes colecciones y los guardaron en un portadocumentos que traían.

Uno de los vendedores del local sorprendió la maniobra, y advertido el administrador, decidió cerrar las puertas y llamar a la policía.

Uno de los ladrones sacó un revólver amenazando a todos los que se encontraban en el local, mientras su compañero abría la puerta para emprender la fuga. La policía, de inmediato inició las averiguaciones para ubicar a los sujetos que tan curiosamente demostraban ser amantes de la cultura.

880 viviendas entregará CORVI este año en Viña

Están ubicadas en nuevos sectores de Población "Gómez Carreño"

VALPARAISO (Iván Ramírez, enviado especial).— Un nuevo grupo habitacional de 880 viviendas entregará este año la Corporación de la Vivienda en la comuna de Viña del Mar, provincia de Valparaíso, en las nuevas construcciones de la Población "Almirante Gómez Carreño" que se levantan en terrenos de Reñaca Alto.

En esta población, según informó el Delegado de la CORVI, Germán Muñoz, hay tres sectores ocupados, los cuales suman 1.500 viviendas, para un total de 8 mil personas aproximadamente, y se construyen otros 1.840 departamentos, de los que se encuentran muy avanzadas las obras del sector 5 que se entregará en el presente año.

El resto está comenzando en sus obras gruesas y se espera poderlo entregar a principios del próximo año, con lo cual se dará un gran impulso a la solución del problema habitacional de Valparaíso.

VISITA A POBLACIONES

Con el Delegado de la CORVI, LA NACION recorrió las diversas poblaciones entregadas ya por este organismo, entre las que están "Quebrada Verde", donde hay 534 viviendas medias distribuidas en colectivos con alrededor de 3.104 habitantes y los sectores 2 y 4 con 782 viviendas mínimas destinados a erradicación con 3.135 habitantes.

El sector N o 3 será iniciado en el curso del presente año.

Finalmente se visitó la Población Lord Cochrane, que es un conjunto habitacional de tipo colectivo que rompe los moldes tradicionales de las construcciones hechas hasta ahora, mejorando el aspecto urbanístico.

Cooperativa Conservera Quinchamalí pondrá en marcha nuevos proyectos

Ayuda del INDAP ha sido importante para su desarrollo

Gracias a la ayuda prestada a los campesinos por el Instituto de Desarrollo Agropecuario (INDAP), el movimiento cooperativo se está extendiendo en el campesinado, con excelentes resultados.

COOPERATIVA CONSERVERA QUINCHAMALI

Una de estas cooperativas que ha logrado un gran progreso a menos de un año de su fundación, es la Cooperativa Conservera de Quinchamalí, la que, incluso, está por obtener su personalidad jurídica, lo que le permitirá poner en marcha varios proyectos, con la ayuda de INDAP, de la Alianza para el Progreso y la maquinaria que le entregará el Ministro de Agricultura, Hugo Trivelli.

En esta forma, dicha Cooperativa se encuentra en condiciones de atender a las localidades de Confluencia, Colliguay y Quinchamalí, contando con la Planta Automática prometida por el Ministro Trivelli.

Además, en sus proyectos figuran la creación de un vivero forestal, instalación de una embaladora automática de frutas y una sección de consumos de la Cooperativa, y producirá cerdos, conejos y aves con la ayuda de INDAP.

COOPERATIVA VITIVINICOLA

Siguiendo este ejemplo, en Rucapequén, provincia de Ñuble, 62 campesinos se han reunido para constituir una Cooperativa Vitivinícola, considerando los resultados que han obtenido los campesinos con los asentamientos de la CORA.

Aplicarán nuevas normas para facilitar el tránsito en el centro de Santiago

A fines de mes se iniciará el despeje de las calles, de oriente a poniente

La Alcaldía de Santiago estudia la aplicación de la segunda etapa del plan de descongestionamiento del sector céntrico de la capital, mediante el despeje de las calles de oriente a poniente.

El programa total se complementará con otras obras de adelanto en materia de tránsito que se ejecutan, como ser la apertura de la Diagonal Paraguay - Curicó, que permitirá aliviar considerablemente el recargo de locomoción que se produce por Alameda hasta Plaza Baquedano.

Al mismo tiempo, se encuentran en sus fases finales los estudios para la construcción de un paso a distintos niveles en el cruce Independencia-Bandera, Ismael Valdés Vergara-Presidente Balmaceda, la habilitación de la calle Zenteno y sobre la apertura de Avenida Perú.

Una de las realizaciones más importantes de la Municipalidad de Santiago en el año pasado fue el descongestionamiento del centro de la ciudad, lo que se logró mediante la eliminación de los estacionamientos reservados, destinando cuatro calles exclusivamente para el uso de la locomoción colectiva y la regulación del horario de carga y descarga.

Al aplicarse la segunda etapa del plan se informó que la reglamentación también se hará extensiva a los peatones, de acuerdo a lo dispuesto en el artículo Nº 282 de la Ordenanza Municipal del Tránsito, que los obliga a cruzar en las bocacalles y senderos demarcados.

Emocionantes relatos de los sobrevivientes de la goleta chilena "Diego de Almagro":

"Estaba a punto de desfallecer cuando mis pies se apoyaron en algo sólido"

Manifestó Augusto Tagle Larraín, el joven chileno de 21 años de edad, que logró llegar a nado a la costa de Leixoas, a dos millas de Oporto.— Juan Vega González, un marinero de 19 años, manifestó: "Fue algo terrible, cada ola jugaba con nosotros como la mano de un gigante". Luego agregó: "Vi a mis compañeros en la orilla, y di gracias a Dios por no haber sido el único sobreviviente".— Embajador de Chile en Portugal toma todas las medidas para ayudar a los sobrevivientes. Mientras tanto, en Santiago, la madre de Augusto Tagle hace declaraciones exclusivas a LA NACION

"Estoy bien. Llegaré en avion". Este fue el cable que envió Augusto Tagle Larraín a su casa en Santiago, después del naufragio de la goleta chilena "Diego de Almagro", ocurrida junto a las costas de Portugal el sábado recién pasado.

La madre de Augusto Tagle, Virginia Larraín, recibió el cable a las 3 de la tarde. Manifestó a LA NACION que en el primer momento quedo muy intrigada por cuánto no sabía nada del accidente. Pocos momentos después supo por la radio que su hijo era uno de los cuatro sobrevivientes de la goleta chilena "Diego de Almagro" que encalló hundiéndose cuando trataba de buscar refugio en el puerto de Leixoes, a dos millas de Oporto.

DECLARACIONES DE LA MADRE

"Anoche estuve llamando por línea internacional —nos cuenta la señora Virginia Larraín de Tagle— pero en la comunicación con Argentina dijeron que por ser día domingo no había posibilidad de enviar o recibir radiogramas".

Manifiesta encontrarse muy tranquila pues sabe que su hijo está bien. Nos contó que Augusto Tagle siempre ha sido un buen deportista y muy aficionado a la montaña y a la práctica del ski acuático.

ESTUDIOS

En la actualidad está preparando su memoria para recibirse de Técnico Pesquero. Esta profesión la estudió en la Universidad Católica de Valparaíso. "Desde que estaba en el Colegio —nos cuenta— siempre fue un buen deportista, aprendió a nadar desde muy pequeño". Su práctica en este deporte y su buena contextura física seguramente lo ayudaron a salvarse del naufragio.

HERIDAS LIGERAS

Mientras tanto el cable señala lo siguiente:

OPORTO, (PORTUGAL), (UPI).— Dos barcos de pesca chileno luchan contra una fuerte tormenta qe azota el Atlántico frente a las costas portuguesas, pero, según informan las autoridades "ninguna de las embarcaciones afronta peligro inmediato".

Otro barco chileno, el "Diego de Almagro" encalló y se hundió ayer cuando trataba de buscar refugio en el puerto de Leixoes, a dos millas de Oporto.

Cuatro de sus ocho tripulantes perecieron ahogados, mientras que los cuatro restantes que lograron llegar a la costa, se encuentran hospitalizados restableciéndose de heridas que se calificaron de "ligeras".

En Lisboa, el Embajador chileno, Rafael De La Presa Casanueva, declaró a la United Press Internacional que las tres embarcaciones de su país —destinadas a la pesca del atún— acababan de ser botadas en Vigo (España) y se dirigían en su primer viaje a Chile.

Las tres naves fueron adquiridas en España por la Compañía Guanay de Iquique (Chile).

TEMPORAL

"Fué una desgracia que se hayan encontrado con el tiempo más horrible que azota a Portugal en este invierno —declaró el diplomático—, desde las primeras horas de la mañana me mantengo en estrecho contacto con las autoridades portuarias de Leixoes, se han tomado todas las medidas posibles para ayudar a los cuatro sobrevivientes."

Las autoridades portuarias portuguesas informaron que el Pedro de Valdivia y El Cristóbal Colón fueron avistados anoche por el barco portugués FAO, a la altura de Vila de Praia Ancora, a poco más de 35 millas náuticas de Oporto.

Durante la maniobra, las olas lanzaron al barco contra unas rocas y se fue a pique.

Después de la pérdida del "Diego de Almagro", los otros dos pesqueros trataron de abrirse paso a lo largo de las costas portuguesas, buscando en otra parte un refugio contra la tempestad.

El "Cristóbal Colón" necesitó entonces ayuda y el rastreador "FAO" acudió en su auxilio, logrando remolcarlo, finalmente, hacia puerto seguro.

Originalmente, el convoy trató de navegar hacia Leixoes, pero la violencia de las olas aconsejó a sus capitanes dirigirse a Vigo, donde llegaron al caer de la noche.

En Lisboa, el Embajador de Chile, Rafael de la Presa Casanueva, dijo a United Press International, que se habían tomado "todas las medidas posibles para ayudar a los sobrevivientes" del "Diego de Almagro".

Añadió que los tres barcos tuvieron "la desgracia de encontrarse con el tiempo más horrible que azotó a Portugal en este invierno".

Los cuatro sobrevivientes del "Diego de Almagro" todavía se estremecían hoy, al recordar las amargas horas vividas.

En el Hospital de Oporto, donde se reponen de las leves heridas sufridas, Augusto Tagle Larraín, un joven de 21 años de edad, nacido en Santiago de Chile, dijo que, "estaba a punto de desfallecer, cuando por fin encontré algo sólido bajo mis pies".

"Entonces ví a mis compañeros en la orilla y dí gracias a Dios por no haber sido el único sobreviviente", agregó.

"No sé cómo llegué a la orilla", dijo a su vez Juan Vega González, un marinero de 19 años de edad, nacido en Iquique.

"Fue algo terrible —añadió—. Cada ola jugaba con nosotros como la mano de un gigante".

Los desaparecidos —y presuntamente ahogados— fueron el Capitán Gustavo Soffia Alvarez, de 39 años de edad, nacido en Iquique; el Piloto 1º, Ielen Malinarich, de 26 años; Andreo San Pedro, de 35 años, de Vigo (España) y el cocinero Alfonso Silva, de 35 años.

MISION ECONOMICA HOLANDESA EN CHILE

Una misión económica holandesa, encabezada por Reitsma Tibie y Albert A. Aukes, e integrada por Erlend van der Hagen y Philippus Noordwald, quienes vienen a sostener diversas entrevistas con personeros de Gobierno en base a futuras operaciones con nuestro país. En el aeropuerto fueron recibidos por miembros de la Cámara Holandesa y por personeros de la Embajada de ese país en Chile.— (Foto Cerrillos).

CORVI ESTA REALIZANDO REMODELACION DE SANTIAGO CON EDIFICIOS DE 14 PISOS

Importantes obras de remodelación urbana está realizando la CORVI en Santiago, Valparaíso y Concepción, con lo cual, junto con resolver aspectos importantes del problema habitacional, se está logrando un sustancial mejoramiento del aspecto urbanístico de esas ciudades.

OBRAS EN SANTIAGO

En Santiago hay tres obras de importancia para el mejoramiento urbano de la capital, una de las cuales se encuentra en sus últimas etapas para proceder a su entrega a su destinatario, la Caja de Previsión de la Defensa Nacional.

Se trata del edificio de diez pisos, con 65 departamentos de tres dormitorios cada uno, ubicado en calle Cienfuegos con Agustinas, que se termino de construir en octubre del año pasado, faltando las últimas revisiones para su entrega definitiva a la Caja de Previsión de la Defensa Nacional.

Otro conjunto central está ubicado en el sector de Avenida República, donde el 15 de enero del año pasado se iniciaron sus obras. Consta de dos cuerpos de edificios de 14 pisos cada uno, con un total de 282 departamentos de 2, 3 y 4 dormitorios y 9 locales comerciales. Estos edificios deberán ser entregados en el próximo mes de agosto del presente año.

Finalmente, en Santiago, comuna de Ñuñoa, se está construyendo el conjunto de Chacra Valparaíso, que constará de 1.905 viviendas con equipamiento completo.

En estos terrenos de 40 hectáreas se construyen actualmente 1.325 viviendas y 33 locales comerciales.

EDIFICIO BRASIL EN VALPARAISO

En todo el Centro de Valparaíso, se está construyendo el Edificio Brasil, que será un moderno edificio, de audaces concepciones arquitectónicas, donde se ubicarán las oficinas del Ministerio de la Vivienda y Urbanismo en Valparaíso, junto con las de la CORVI, la Corporación de Servicios Habitacionales, Corporación de Mejoramiento Urbano y Caja de Empleados Particulares.

OBRAS EN CONCEPCION

Por otra parte, en los proyectos CORVI en ejecución para el Remodelamiento Urbano, hay varios proyectos en marcha en la ciudad de Concepción, donde se hace necesaria la construcción vertical, para solucionar el problema habitacional de la población.

En esta forma, la CORVI también está dando cumplimiento a la solución del problema de la vivienda en las grandes ciudades, donde la extensión de sus áreas urbanas no se justifica y se hace necesario el reemplazo de las antiguas construcciones de uno y dos pisos.

ALAMOS ESCAPO ILESO DE UN ACCIDENTE AUTOMOVILISTICO

Ileso resultó el entrenador Luis Alamos después de haber sido embestido el automóvil en que viajaba por un microbús en la esquina de Mac Iver con Alameda.

A las 21.15 horas de ayer en circunstancias en que el entrenador de la Selección Nacional, Luis Alamos, se dirigía al Hotel Carlos V, donde se encuentra concentrada la Selección Nacional, su vehículo fue embestido violentamente por el microbús I. V. 396 conducido por José Marín Poblete. A raíz de la colisión el automóvil sufrió daños que no fueron avaluados y escapando milagrosamente el entrenador Alamos desde el interior del vehículo sin lesiones de ninguna especie. Posteriormente continuó a pie hasta el Hotel Carlos V.

LEVE TEMBLOR SACUDIO AYER A SANTIAGO

Un temblor de escasa intensidad sacudió ayer a Santiago, a las 5.29 horas. El movimiento de tierra, de grado 2 a 3 en la escala internacional de 12 grados, fue captado por los instrumentos del Instituto de Sismología y Geofísica de la Universidad de Chile.

El epicentro del movimiento sísmico fue ubicado a 108 kms. de esta capital, en la zona de La Ligua, donde la intensidad máxima fue calculada en grado 4.

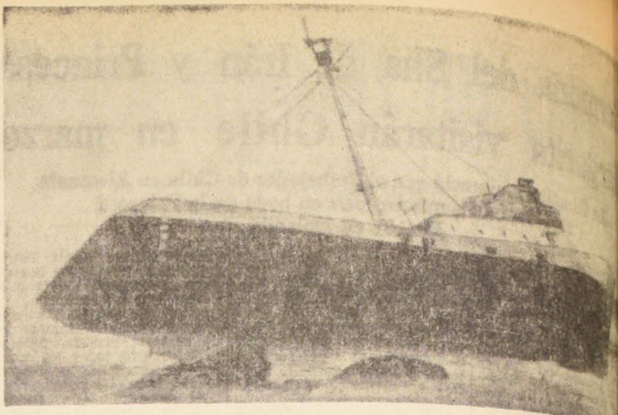

HASTA AYER CONTINUABA la fuerte marejada y el mal tiempo reinante en las costas de Portugal, impidiendo acercarse a la goleta chilena "Diego de Almagro", que naufragara en los arrecifes, cerca de Oporto. EN EL GRABADO, la goleta pesquera permanece tumbada en los escollos, resistiendo el embate del fuerte viento del Atlántico.

"NO ESTAMOS... (De la 1a. Pág.)

fes provinciales de los diferentes servicios públicos y caracterizados personeros de esta provincia sureña.

A su paso por las calles céntricas el Ministro y comitiva recibieron cálidas muestras de simpatía de parte de los vecinos y de los numerosos grupos de campesinos que por el centro de las calles se encaminaban hasta la Plaza Brasil para participar en la concentración.

SESIONES DE TRABAJO

Los diversos integrantes de la comitiva ministerial sostuvieron una reunión previa con trescientos delegados de 58 Comités Agrícolas organizados por la Corporación de la Reforma Agraria, e INDAP, representantes de 35 fundos en los cuales existen centros de desarrollo comunitario y centros de madres y directivos de los sindicatos agrícolas y otras organizaciones del campesinado.

En esta oportunidad se dieron a conocer las bases del proyecto de reforma agraria que se encuentra pendiente en el Congreso, y los dirigentes agrícolas presentaron sus pliegos de peticiones, e informes dando a conocer los problemas y necesidades que les afectan.

LA CONCENTRACION

En una improvisada tribuna que se levantó frente a la Intendencia de la provincia tomaron ubicación el Ministro y comitiva y las autoridades provinciales de Bío Bío, haciendo uso de la palabra inicialmente Octavio Arriagada, en representación de los pequeños propietarios.

Luego habló a nombre de los obreros agrícolas de Bío Bío Víctor Fritz, quien expresó, entre otras cosas:

"Pertenecemos a la clase social más postergada de Chile. Hasta hace pocos meses, éramos ignorados por los Gobiernos que rigieron los destinos de la Patria. Fue necesario que llegara a la Presidencia de la República un hombre con certera visión del futuro chileno, para que nuestro destino variara y se desperatara en los Poderes Públicos la imperiosa necesidad de legislar en favor del campesinado chileno. Hemos denunciado a la opinión pública y a las autoridades las arbitrariedades que se cometen con los obreros agrícolas de la provincia de Bío-Bío. Cuántas veces hemos llegado a la Inspección del Trabajo y en vez de encontrar solución a nuestros problemas, salimos desilusionados, ya que solamente se ayuda a la parte patronal con certeros consejos, y en muchas ocasiones presionando a los trabajadores, para que éstos acepten los torcidos propósitos del patrón."

OTROS ORADORES

Luego ocuparon la tribuna Arturo Garhnam, en representación del Vicepresidente Ejecutivo de INDAP, Jacques Chonchol, Ramón Daune, a nombre del Vicepresidente de la Corporación de la Reforma Agraria, Rafael Moreno, Mario Alarcón, presidente de la ANOC, y dirigente nacional campesino, el Director General de los Servicios del Trabajo, Guillermo Videla Vial.

HABLA EL MINISTRO CASTILLO VELASCO

Con grandes ovaciones fue recibida la presencia en la tribuna de los oradores del Ministro de Tierras y Colonización, Jaime Castillo, quien habló a nombre del gobierno, saludando y congratulando a los allí reunidos.

Luego, profundizando su intervención, entre otros puntos, expresó:

Cuando un país inicia un proceso general de reformas sociales, parece que se transformara en una escuela en la que profesores y alumnos se confunden en la igualdad, para conversar, para dialogar y debatir todo aquello que va a ser materia de proceso.

Estas grandes reformas, dijo, significan que las cosas tienen que cambiar; que no se aceptan las antiguas, porque están ausentes de la hora histórica en que vivimos. Todo esto hay que tratarlo a fondo, a través del diálogo franco y respetuoso. Les toca ahora a Uds., campesinos, tener que dialogar con el Gobierno que eligieron, dando a conocer sus inquietudes, sus aspiraciones, sus problemas, sus necesidades, sus angustias y sus miserias. Todo esto significa que la tarea que no incumbe es gigantesca y de mucha responsabilidad. Debemos tener conciencia, y como base de que esta revolución surgió del campesinado, porque será a través de su persona, y en su conjunto, que Chile va a salir adelante en sus tareas.

Luego dijo: "El fundamento de esta transformación social a través de la Reforma Agraria es algo más que una ley, es una participación de un sector social tan grande e importante como el campesinado. Es una tarea que se tendrá que resolver con vuestro concurso, y con una tremenda responsabilidad. Sólo así será posible una Reforma Agraria.

Es necesario destacar dijo Jaime Castillo que no hay mejor revolución que aquella que surge en forma espontánea de las masas que comprenden que la hora de su liberación ha llegado.

Por ello, dijo, hay que tener un conocimiento a fondo del problema, tener el máximo de antecedentes, consecuencias, apreciaciones y tener el sentido de su realización, siguiendo paso a paso su desarrollo. Esa es responsabilidad de todos ustedes.

Luego destacó la importancia de la organización campesina. El Gobierno, dijo, les pide de que se organicen libremente. No para seguir grupos de personas o políticos, ni siquiera queremos que estas organizaciones sean instrumentos del Gobierno. Ustedes son libres de organizarse como quieran. Lo único que importa es saber que a través de esa organización ustedes van a hacerse oír, a imponer sus inquietudes y exigir un determinado tipo de Gobierno.

En otra parte de su discurso, Jaime Castillo, fue pie... co al manifestar: "No... como Gobierno no es... contra la oposición, sólo... remos que esta oposición... ga una cosa muy... Comprenda la dramática... ción de Chile. Es nece... tratar de pensar las cosas co... munes como que si el Go... no no existiera, cuando... Gobierno está haciendo... zaciones nacionales, para... pueblo de Chile.

Se refirió luego a la... cada oposición que se... a cuantas iniciativas ha... nido el Ejecutivo, por el... ro hecho de oponerse, an... niendo el aspecto polí... las circunstancias a los... reses generales de la... ción..."

La intervención de... Castillo fue saludada con... tores y estandartes en... y una prolongada ovación... le acompañó durante... por las calles, al término... esta concentración.

SINTESIS NOTICIOSA

OPTIMAS VIAS TERRESTRES AL SUR

En excelentes condiciones se encuentra el camino longitudinal entre Santiago y Puerto Montt, expresó ... Director General de Obras Públicas, Alfonso Díaz Ossa, ... su regreso de inspeccionar los trabajos en la zona ... austral del país. En poco tiempo más terminará la ... entre Arica y Quellón, con más de tres mil kilómetros ... longitud. Asimismo, en la provincia de Magallanes se ... serva un notorio progreso en las obras, informó el señor Díaz Ossa.

PAGOS EN CEMENTO MELON

Con el Ministro del Interior, Bernardo Leighton, ... entrevistó ayer el gerente de la Compañía Cemento El Melón, Ernesto Pinto Lagarrigue. Dijo el Ministro, que el ... presentante industrial y ex Ministro de Obras Públicas ... el régimen pasado, le informó que había quedado totalmente solucionado lo referente a un pago que se adeudaba a los trabajadores, después de la firma del último conflicto. Esos dineros se entregarán a los obreros mañana. Se agregó que no quedaba ningún aspecto pendiente después de la larga huelga efectuada en esa industria.

TECNICO HOLANDES

La Cancillería contrató al técnico holandés Henry Desneux, para que proceda a reorganizar el Archivo del Ministerio de Relaciones Exteriores, al que se le dará ... técnica moderna y una mayor facilidad para consulta de los importantes documentos que allí existen.

FISCALIZAN

El Jefe de la Dirinco dispuso una vigilancia especial en torno a la venta de pan y comprobar ... denuncias formuladas en el sentido de que no se está cumpliendo las disposiciones que regulan la cocción de este producto. Por otra parte, se informó que desde ... se encuentran activando sus visitas inspectivas en diversas localidades de la provincia, funcionarios de ese organismo para controlar los precios de los artículos de primera necesidad.

CENTRAL JURIDICA.— Los Comités de Campesinos de la zona adyacente a San Fernando procedieron a agruparse en una Central Jurídica, con el fin de que profesionales estudien las diferentes situaciones y presentaciones a la parte patronal. La Central Jurídica de estos Comités será financiado con aportes individuales de cada asociado, cuyo monto será de Eº 0,50 mensuales, y ... fondos serán depositados en una cuenta bipersonal del Banco del Estado.

BECAS A BUENOS AIRES

El Centro Latinoamericano de Altos Estudios Musicales del Instituto Torcuato Di Tella ofrece doce becas ... estudiantes latinoamericanos para que puedan cursar en Buenos Aires estudios en el campo de la composición musical. El folleto explicativo del reglamento de becas puede solicitarse al Director del Centro Latinoamericano de Altos Estudios Musicales, profesor Alberto Ginastera, Instituto Torcuato Di Tella, Florida Nº 936, Buenos Aires, República Argentina.

DIRECTOR DE AGENCIA ESPAÑOLA

Llegó a Santiago el señor Mariano Perla, director-gerente para Latinoamérica, de la agencia española "EFE". El señor Perla viaja con el fin de estudiar el mercado nacional para instalar una red de teletipos, ... tiene su centro en Madrid.

CENTRAL DE CARNICERIAS

Hoy entrará en funciones la Central de Compras de Dueños de Carnicerías de Viña del Mar. El organismo agrupa a 45 socios y tiene su sede en Arlegui 857. La directiva de la nueva central está integrada por Luis ...jas, presidente; Aliro Bolados, secretario; Otto ... tesorero y Arturo Fuentes y José Vergara, directores.

CURSO DE PEDIATRIA

El SNS ha fijado como plazo máximo para la entrega de antecedentes para participar en el 5º Curso de Pediatría Clínica y Social, el día 3 de marzo. A este curso concurrirán especialistas chilenos y extranjeros ... se efectuará entre el 2 de mayo y el 30 de julio del presente año. Los antecedentes deben entregarse en el Subdepartamento de Fomento de la Salud, de la Dirección General del SNS, ubicada en Monjitas 665, tercer piso.

MODA AL DIA

"...-Malla", diseño futurista, realizada enteramente en lana blanco. El traje de noche está confeccionado en fino crepe color azul oscuro. (Colección de Jacques Esterel).

NOTAS SOCIALES

por Jorge Rojas Fergie

EN LA DIPLOMACIA.—
Procedente de Nueva York ha llegado a nuestra capital el Primer Secretario de la Embajada de Argentina, señor Juan Carlos Jiménez Melo y señora Isabelle Arnould de Jiménez.

COCTEL EN VIÑA DEL MAR.—
El directorio del Club de Yates de Viña del Mar ofrecerá mañana un coctel en honor de los participantes en el XII Campeonato Sudamericano de Yachting, clase Lighting.

EN VIÑA DEL MAR.—
Ultimamente hemos visto en Viña del Mar, entre otras, a las siguientes personas: don Eliodoro Matte Ossa y señora María Larraín de Matte; don Julio Pereira Larraín y señora Teresa Larraín de Pereira; don Juan Correa Errázuriz y señora Teresa Pereira de Correa; don Enrique Besa Vicuña y señora Blanca Bezanilla de Besa; don Sergio Aubert Cerda y señora Francisca Ossandón de Aubert; don Raúl Echeverría Moorhouse y señora Hilda Correa de Echeverría; don Francisco Correa Espinosa y señora Gloria Drago de Correa; don Carlos Ducci Claro y señora Eugenia Ossa de Ducci.

DEL NORTE.—
Ha regresado del norte, donde pasó una temporada, la señorita Yolanda Ross Bravo.

CLUB DE JARDINES DE LAS ROCAS DE SANTO DOMINGO.—
El Club de Jardines de las Rocas de Santo Domingo recuerda a sus socios que el próximo jueves, a las 18.30 horas, tendrá lugar en el Club de Golf de este balneario, la segunda citación de la Asamblea General de la institución. Con tal motivo se ruega la asistencia de los socios que no asistieron a la primera citación efectuada el día 14 recién pasado.

PARTE DE MATRIMONIO.—
Pedro Guzmán Salas y Margarita Silva Valenzuela participan a sus familiares y relaciones su matrimonio efectuado estrictamente en privado el día 6 del presente.
Nota: No se enviarán partes.

NACIMIENTO.—
En la Maternidad Carolina Freire ha nacido una hija del señor Santiago Cummins Marín y de la señora Ana María Bañados de Cummins.

EN MEMORIA DE LA SEÑORA EMILIA EDWARDS DE AGUIRRE.—
Hoy se oficiará en memoria de la señora Emilia Edwards de Aguirre, una misa por el eterno descanso de su alma, a las 10 horas, en la Iglesia de San Agustín, Estado esquina Agustinas.

VALPARAISO.—

Más de 20.000 personas asistirán hoy a clausura del Festival de la Canción

Tensa atmósfera de expectativa en torno a los resultados, que serán dados a conocer cerca de la medianoche

VALPARAISO.— A su último día llegó en Viña del Mar el VII Festival de la Canción, y esta noche, luego de un gran show de Variedades se despejará por fin la incógnita respecto a las ganadoras de este año.

Se calcula que más de 20.000 personas colmarán esta noche el amplio Teatro al Aire Libre de Quinta Vergara, que el año pasado, alcanzó fácilmente esa cifra en la función de clausura. Desde ya, los viñamarinos y porteños están alistando sus gruesas mantas y chalones para enfundarse contra el frío glacial que ha predominado estos días y que seguramente querrá también —inútilmente por cierto— enfriar el entusiasmo de los asistentes.

LAS CANCIONES QUE COMPITEN

Diez canciones del género folklórico y diez del género internacional deberán ser calificadas por tres jurados, que arribarán a un resultado final que es difícil de prever, dada la variedad de los jueces. Discernirán esta votación el Jurado Nacional que seleccionó las 20 finalistas, un jurado local que representarán miembros de las 30 emisoras, en cadena, que transmiten por Radio Minería el acontecimiento y... el propio público asistente. En forma reiterada, los animadores del Festival han estado predicando en las funciones de la Quinta Vergara que "se sirvan depositar su voto en la urna que está a la salida del Parque, sin dejarse influir por la personalidad del intérprete, sino por el mérito de las canciones".

El resultado final de este año plantea una serie de interrogantes que tendrán respuesta cerca de la invernal medianoche viñamarina. Como todos los años, esta última función será la más eléctrica y vibrante y existe bastante nerviosismo entre los artistas que tendrán la misión de presentar por última vez las canciones que les han tocado en "buena o mala suerte".

CANCIONES FINALISTAS

Las veinte finalistas de las que deben salir las seis triunfadoras para los primeros, segundos y terceros puestos en ambos géneros, internacional y folklórico, son las siguientes. En el género folklórico: "Para que así te hagas hombre", cachimbo de Sierra Gorda; "A la madre", tonada de Rómulo y Remo; "La enredadera", de Flor de Lys; "Eres la novia del viento", cueca de Pompeyo; "Burrerita", de Por si las Moscas; (también cachimbo) "Refalosa del amor", de Trovador; "Cachimbo para una estrella", de Markitos; "El bosque y yo", de Leñador; la cueca "Los Libertarios" y que firma Libertario, y "Campana del silencio", de Marina Lara, que firmó Marina, y luego quiso retirar su canción de la competencia por considerar que Los 4 de Chile la interpretaban mal. La canción fue cantada entonces y, además, por Los Paulos, pero no fue retirada porque no entra en las cláusulas "achaplinarse" con las canciones ya orquestadas y lanzadas al aire. El hecho se prestó para comentarios; algunos dijeron que la letra que destaca al corneta Gaspar Cabrales no estaba mal, pero que la música "no daba para más" y no era culpa de los intérpretes si no salía mejor, sino de la autora. Otros apoyaron a Marina Lara, opinando que los 4 le ponían poco color y se desafinaban un poco. El hecho es que la canción, en la imposibilidad de ser reemplazada a esas alturas, siguió hasta el final.

Las 10 internacionales son, "Por creer en ti", "Que he de hacer", "Seis besitos", "Paraguas del amor", "Tu nombre", "La felicidad", "El sauce", "A primera vista", "Zodiaco" y "Soy de Chile", firmadas, en orden de correspondencia por Campesino, Sacapunta, Capitán, Sagitario, Feliciano, Arraf, Flechazo, Taurus y Melinka.

La calidad de los temas folklóricos supera en mucho este año a los temas internacionales que adolecen de una pobreza evidente. El folklore, en cambio, prueba que este es un buen terreno, que puede seguir siendo ricamente explotado por nuestros compositores, contribuyendo así al mejor aprecio de nuestras raíces más verdaderas. Esto mismo se observó en otros años, al descubrirse mayor espontaneidad en los textos poéticos de los temas vernáculos, junto a la inspiración más rebuscada de los temas internacionales en que no se alcanza aún, a tantos años del Festival, una real calidad en las composiciones que siguen siendo, salvo pocas excepciones, bastante insulsas. La opinión general es que debe mejorar el nivel de las canciones internacionales o será muy difícil que el Festival chileno aspire a convertirse, ni mucho menos, en éxito más allá de nuestras fronteras, al estilo de un "Volaré" o cualquiera de los buenos temas de otros torneos europeos.

La función de hoy, que será de "una sola tirada", se iniciará a las 21 horas. Al acto de clausura asistirá el Alcalde de Benidorm, don Pedro Zaragoza, huésped de honor de la Ciudad Jardín, junto con el Jefe de Información, del Ayuntamiento de Benidorm, Francisco Javier Gadea, y el triunfador del Festival de Benidorm, Federico Cabo. El acto contará con la presencia además, del Alcalde de Viña, Juan Andueza, parlamentarios y otras personalidades que han sido invitadas.

VALPARAISO.— FAVORITOS DEL PUBLICO. Un éxito extraordinario está obteniendo en el Festival de la Canción el popular conjunto artístico "Los Paulos", el cual con sus actuaciones en la Quinta Vergara se ha convertido en uno de los favoritos del público que concurre diariamente a presenciar este gran espectáculo, que anima la temporada veraniega de la Ciudad Jardín. En el grabado, el Conjunto Los Paulos actuando en la Quinta Vergara.

ESPECTACULOS DE HOY EN VALPARAISO:

HOY:

AVENIDA: Dos bobos en Oxford, y Sam, el guerrillero.
BRASILIA: La Venus platinada.
COLON: La mujer.
CONDELL: Desnuda todas las noches, y La vengadora.
IMPERIO: El hombre.
METRO: Operación Grossboy.
PACIFICO: Viva Chihuahua y Las luchadoras contra el médico asesino.
REAL: Los nuevos practicantes.
VALPARAISO: Socorro.
VICTORIA: El gran show de la risa, y El colmo de caradura.
VELARDE: Morituri.

EN VIÑA DEL MAR:

HOY:

OLIMPO: Genchis Khan.
ORIENTE: Así era Pedro Infante, y El muchacho de Durango.
REX: Becket.
RIALTO: El gran show de la risa y El colmo de caradura.

AQUI... EL PUERTO

LAZO DE HERMANDAD.— Insignias del Ayuntamiento de Benidorm distribuyó el alcalde español Pedro Zaragoza en un acto efectuado en el Palacio Rioja con asistencia de autoridades de la Ciudad Jardín, encabezadas por su alcalde Juan Andueza, quedando sellada la hermandad de estas 2 ciudades. Quedó establecido efectuar un intercambio de regidores y jefes de servicios, en lo cual le tocará discernir al alcalde Sanhueza. La hermandad de Viña y Benidorm es así un hecho que abre posibilidades a nuestro turismo, junto al significado de fraternidad y amistad que presidió el acto.

TIBURONES A LA VISTA.— Aparecen todos los años por estas costas, y este año no podía ser una excepción. Sin embargo, pese a los anuncios de las autoridades marítimas, la gente no se preocupa mucho de los intrusos escualos. El domingo debió suspenderse una carrera a nado que se efectuaría hasta Recreo, debido a la poco deportiva presencia de los tiburones de verano. Pero, y pese al frío, los viñamarinos y porteños, demostrando una resistencia que pasma a los visitantes siguen acudiendo a sus menguadas playas, aprovechando lo que hay de arena.

PLAZA GREGORIO MARAÑON.— Será inaugurada en Viña una plaza que llevará el nombre de Gregorio Marañón, para lo cual se fijó como fecha el 13 de marzo, a las 11 de la mañana. El Encargado de Negocios de España representará al hijo del escritor, que se había anunciado en principio como asistente a la ceremonia.

VALPARAISO.—PRESENTA 3 CANCIONES. Los cantantes que presentan las veinte canciones seleccionadas en el VII Festival de la Canción están empeñados en una verdadera batalla interpretativa y musical en que cada uno está poniendo lo mejor de sí mismo, para adjudicarse el favor del público. En el grabado, el cantante Fernando Montes, que presenta los temas "El sauce", "Soy de Chile" y "Zodiaco".

Apoyo del Ministro Leighton piden para solucionar problemas de La Calera

Alcalde del PDC, Diego Lillo Gómez, telegráficamente le solicita su ayuda para que se ejecuten varias obras de adelanto en esa localidad

LA CALERA.— Su apoyo al Ministro del Interior, Bernardo Leighton, para dar solución a importantes problemas que afectan a esta comuna, solicitó telegráficamente el Alcalde democratacristiano, Diego Lillo Gómez. En primer lugar, pide al Ministro Leighton su ayuda para obtener la aprobación para conseguir una máquina barredora y tres chasis para el servicio de aseo de esta localidad.

Refiriéndose al problema habitacional, plantea la necesidad de construir viviendas para 600 familias, cuyos jefes de hogares ganan el salario mínimo, haciendo presente que los antecedentes se encuentran en la Oficina de Planeamiento de la CORVI.

Luego señala la conveniencia de apurar los trámites para expropiar un terreno para el Liceo Fiscal de La Calera, cuyo edificio fue averiado por el terremoto de marzo pasado. Agrega que su funcionamiento en la Escuela N° 18 crea problemas a los escolares y profesores, que no pueden desarrollar normalmente sus actividades educacionales, y que los planos y antecedentes se encuentran en el Departamento Jurídico del Ministerio de Educación y en la oficina de Gastón Saint Jean, presidente de la Sociedad Constructora de Establecimientos Educacionales.

Finalmente, el Alcalde Lillo Gómez pide al Ministro del Interior que se reanuden los trabajos de agua potable que se encuentran paralizados, existiendo en las calles de La Calera grandes zanjas que causan molestias al vecindario.— (Aldunate, corresponsal).

EXITO DE FESTIVAL DE LA CANCION

VALPARAISO.— EXITO DEL FESTIVAL DE LA CANCION. Una extraordinaria concurrencia de público se espera hoy en la clausura del Festival de la Canción en que se conocerán las canciones triunfadoras y sus autores. En el grabado, arriba, Fir[illegible] que ha obtenido un éxito clamoroso conversa con Raúl Matas. Al centro los alcaldes de Viña del Mar Juan Andueza y de la ciudad española de Benidorm, Pedro Zaragoza, en el Festival de la Canción. Abajo, un aspecto del numeroso público que a pesar del frío que reina en la ciudad jardín, concurre diariamente a la Quinta Vergara [illegible] estimular a sus favoritos.

Artistas del Festival de la Canción actuaron en la Cárcel de Valparaíso

Los cuatrocientos penados les obsequiaron diversos presentes a los cantantes.— El astro español Federico Cobo recibió una guitarra de regalo

VALPARAISO.— Todos los artistas que toman parte en el VII Festival de la Canción de Viña, se trasladaron en masa el sábado a la Cárcel Pública de Valparaíso, ubicada en el cerro del mismo nombre. La comitiva musical, encabezada por Raúl Matas, el regidor Luis Sigall, el cantante Federico Cobo y formada por Los Paulos, [illegible] Eliana, Isabel Adams, Los Cuatro de Chile, Carlos Contreras, Firulete, con sus [illegible] Locos, Fernando Montes, María [illegible] Ramírez, Los Quincheros y el animador Ricardo García, fueron recibidos con [illegible] estruendosa ovación de los reos.

Les obsequiaron diversos trabajos artísticos realizados en el penal, y hubo un momento de gran emoción, cuando a nombre de toda la población penal, el director del Patronato de Reos, Alberto Igartiburú, hizo entrega al triunfador de Benidorm, de una pequeña guitarra de madera, perfectamente tallada, y provista de su estuche. Al entregarle el recuerdo, Igartiburú, también español, le dijo: "Ojalá no olvide usted el cariño con que ha recibido este obsequio de los penados de Valparaíso, y que al llegar a su patria, visite en su memoria, las cárceles de España." Federico Cobo, recibió la guitarra, y contestó conmovido: "Es la primera vez en mi vida que visito una cárcel, y si no lo hice antes, fue porque no se me invitó nunca a ello.

Enseguida, el alcaide de la prisión, Weelright Ponce, hizo entrega a Raúl Matas de un hermoso objeto artístico, también fabricado en la cárcel: "Pórtense usteds bien, amigos", les dijo Matas, "miren ustedes que allá afuera se les necesita para trabajar en los campos, en las fábricas." Recibió también cálidos aplausos. El regidor, Luis Sigall, al recibir su obsequio de manos de un reo de la Asociación, Humberto Molina Luco, junto con agradecer la atención, declaró: "He emprendido tareas difíciles, pero ninguna más fácil para mí, que traer hasta ustedes a los artistas del Festival de la Canción. Bastó pedirlo y todos aceptaron en forma entusiasta. Yo les digo: Mientras el doctor Sigall "sople", les prometo seguir trayéndoles a Uds. a este Festival."

El animador Ricardo García recibió también un re[illegible] estatuilla pascuense, re[illegible] tando un moai, que no [illegible] brían hecho mejor en [illegible]

Finalmente, y levantando [illegible] diestras en forma [illegible] se presentaron ante [illegible] reos, las candidatas a [illegible] de las Playas, y cuya [illegible] presentación fue opacada [illegible] la aparición del cantante [illegible] derico Cobo, que se [illegible] película.

El buque carguero Orcoma hará [illegible] inaugural a Val[illegible]

VALPARAISO.— El [illegible] mayo próximo arribará [illegible] je inaugural a este pu[illegible] buque carguero Orcoma [illegible] cientemente botado, [illegible] y perteneciente a la C[illegible] Inglesa de Vapores.

La nueva y moderna [illegible] se incorporará así a la [illegible] mercante de esta firma [illegible] ra para efectuar viajes [illegible] lares entre Liverpool, en [illegible] terra, y Valparaíso.

Se informó que el O[illegible] cuenta con los últimos [illegible] lantos en materia de [illegible] marina, y será junto [illegible] de la Compañía Sudamericana de Vapores y los barcos [illegible] cientemente construidos [illegible] Grace Line, uno de los [illegible] modernos que atraquen en [illegible] espigones de Valparaíso.

PUNTA ARENAS.—

FUE INAUGURADA EXPOSICION INDUSTRIAL DE MAGALLANES

PUNTA ARENAS.— Con asistencia de autoridades locales y numeroso público se inauguró ayer la Exposición Industrial de Magallanes, en la cual participan 80 expertos en cerrajerías, muebles, cecinas, frigoríficos. El Banco del Estado, INDAP y otros organismos estatales mantienen stands informativos.

En el acto inaugural, el Intendente expresó que constituirá un orgullo para Magallanes esta muestra del esfuerzo creador de sus habitantes. — (KRAMARENKO corresponsal.)

FARMACIAS DE TURNO PARA HOY Y MAÑANA

EN VALPARAISO:

HOY:
MEYER: en calle Cochrane 285.
CONDELL: en calle Condell 1509.
MODERNA: en calle Independencia 1919.
BRITANICA: en calle Chacabuco 2797.
BAYER: en calle Av. Argentina 799.

EN VIÑA DEL MAR:

HOY:
INGLESA: en calle Valparaíso 560.
RECREO: en calle Portales esq. Prat-Recreo.

MAÑANA:
VILCHES: en calle Valparaíso 1192.
EL INDIO: en calle Agua Santa 2.

NUEVO CIRCO LAS AGUILAS HUMANAS 1966, A DOS PISTAS SIMULTANEAS, HOY EN RIO BUENO; MAÑANA MARTES 22, EN LA UNION, Y JUEVES, EN VALDIVIA

Notables y elegantes gimnastas franceses DAFNE y APOLO, que por primera vez visitan el sur de Chile, presentándose en el Circo 1966 a 2 pistas simultáneas.

En la progresista ciudad de Río Bueno, los técnicos alemanes que dirige el especialista Kral Dobritch, contratado en Europa por la Empresa Circos "Cóndor" del Teatro Caupolicán de Santiago, completan hoy el montaje del nuevo Circo 1966, a 2 pistas simultáneas, la doble combinación de atracciones artísticas y fieras africanas y animales amaestrados.

El nuevo Circo "LAS AGUILAS HUMANAS 1966" recorre toda la zona sur presentando esta notable innovación del doble circo a dos pistas simultáneas, con los mismos procedimientos técnicos de Alemania, constituyendo una agradable sorpresa y novedad para adultos y niños del extremo sur de la República.

El elenco internacional 1966 presenta a los extraordinarios patinadores cómicos estadounidenses sobre patines rodantes The Mitchell Bross, los Skaters Rollers de New York; Dafne y Apolo, elegante dúo gimnastas plásticos franceses exaltación de la belleza física del cuerpo femenino perfecto; Chaplin, malabarista; Gimar, el trapecista uruguayo de cabeza abajo; los magníficos rolistas franceses "Les Dorval"; Berenice y Jean, magníficos rolistas franceses sobre pedestal aéreo; el gracioso acróbata de los trapecios, Chaplin Volador, con la nueva troupe de trapecistas voladores españoles "Los Castilla"; los excéntricos en bicicleta, The Williams; los parodistas "Los Cuatro Brujos", versión cómica de "Las Cuatro Brujas"; Miss Gladys Walton, ecuestre inglesa, con "Los Seis Caballos Anglo-Arabes en Libertad"; el árabe Atak Yasiff, con los dromedarios, camellos y cebras rayadas de Africa; el Capitán Frank Marek, el domador suicida con los 10 leones africanos, todos juntos en el redondel; el trainer alemán Franz Schumann, con "Jumbo" y "Dumbo" elefantes twisteros que encantan a los niños; Marek Junior, con la tropilla de ponies —caballitos enanos de Shetland—; el gran alambrista juvenil estadounidense "Teddy, el Relámpago del Alambre Alto", y los graciosos tonies Zapatín, Chamaco, Metitta, Cumparsita, Pim Pim y Chicharrón.

El nuevo Circo 1966 a dos (2) pistas simultáneas viajará con sus 22 instrumentistas de la aplaudida Sonora "Cuba" y el orfeón chileno "Cóndor".

En Río Bueno, hoy lunes 21, única noche.

En La Unión, mañana martes 22, único día con dos funciones, vermut y noche.

En Valdivia, el jueves 24, noche debut, trabajando consecutivamente hasta el domingo 27 en Valdivia inclusive.

Seguirán el lunes 28 a San José de la Mariquina, Loncoche y Temuco. A continuación seguirán al norte, a Ovalle, Coquimbo, La Serena, Vallenar, Copiapó, Calama, Pedro de Valdivia, María Elena, Tocopilla, Antofagasta, Iquique, Arica y Bolivia.

GUIA DEL ESPECTADOR

TEATROS

CARLOS CARIOLA, San Diego 242 89350). — 15.30 y 19.10 horas: Cía. Arturo Moya Grau presenta "La noche del cobarde".

SILVIA PIÑEIRO, Tarapacá 1181 (89352). — 19.10 horas: "Angeles en desgracia", de Noel Coward.

MARU, Huérfanos 786 (397907). — 19.10 y 22.10 horas: Cía. Leguía-Córdoba. "Cuando te cases me cuentas".

PETIT REX, Huérfanos 735 (31144). — 19.10 horas: Cía. de Comedias Susana Bouquet presenta "El signo de Tauro".

LA COMEDIA, Merced 349 (391523) — Descanso de la compañía.

REVISTAS

COUSIÑO, San Ignacio 1249 (50657). — 19.30 y 22.30 horas: Cía. de Revistas "Humoresque".

OPERA, Huérfanos 837 (30176). — 19, 21.40 y 23.15 horas: Cía. de Revistas Musicales BIM-BAM-BUM presenta "Mujeres 1966".

PICARESQUE, Recoleta 348 (372606) — 19.30 y 23 horas: Cía. de Revistas Strip-Tease.

CINES

(HORARIO FIJO)

CALIFORNIA, Irarrázaval 1564 (498061). — 17, 19.45 y 22.30 horas: El niño y el toro. Noticiarios y agregados. Mayores y menores.

CENTRAL, Huérfanos 930 (33555). — 14, 16.15, 19 y 22 horas: Estación tres, secreto supremo. EE. UU. Suspenso. Mayores y menores.

DUCAL, Agustinas 777 (35375). — 14.30, 18.15 y 22 horas: La novicia rebelde. EE. UU. Comedia. Musical. Mayores y menores.

EGAÑA, Los Guindos 3368 (471026) — 18 y 21.30 horas: La cigarra no es un bicho. Las suecas. Mayores de 21 años.

EL GOLF, Apoquindo 614 (480046) — 19.15 y 22.15 horas: El gran golpe. Francesa. Drama. Policial. Mayores de 21 años.

GRAN PALACE, Huérfanos 1176 (60082). — 17.30 y 21.30 horas: Mi bella dama (My Fair Lady). Noticiarios y agregados. Mayores y menores.

HUERFANOS, Huérfanos 930 (33555) — 14, 16.15, 19 y 22 horas: El gran golpe. Francesa. Drama. Policial. Mayores de 21 años.

LAS CONDES, Noruega 6316 (484067). — 19 y 22 horas: La mujer de paja. EE. UU. Policial. Mayores de 18 años.

LAS LILAS, J. de Dios Vial 1299 (43116). — 19.15 y 22.15 horas: Limite de seguridad. EE. UU. Suspenso. Mayores y menores.

LIDO, Huérfanos 680 (34366). — 13.30, 16, 19 y 22 horas: Las muñecas. Italiana. Comedia. Mayores de 21 años.

LO CASTILLO, Vitacura 2284 (481981). — 18.45 y 22.15 horas: Dónde están los espías. EE. UU. Acción. Mayores de 21 años.

METRO, Bandera 137 (83361). — 13, 16, 19 y 22 horas: El niño y el toro. Mayores y menores.

ORIENTE, Pedro de Valdivia 099 (41245). — 15, 19 y 22 horas: Yogi Bear, el oso famoso. EE. UU. Dibujos animados. Colores. Mayores y menores.

PEDRO DE VALDIVIA, Pedro de Valdivia 1713 (43948). — 18.30 y 22.15 horas: La mujer de paja. EE. UU. Policial. Mayores de 18 años.

ESPAÑA. — 14, 16.15, 19 y 22 horas: Los tarantos. Española. Drama. Musical. Colores. Mayores de 14 años.

REX, Huérfanos 735 (31143-31144). — 15, 19 y 22 horas: Tres noches de amor. Mayores de 21 años.

SANTA LUCIA, Av. B. O'Higgins 615 (34718). — 15, 19 y 22 horas: Las siete maravillas del mundo. EE. UU. Cinerama. Menores. Ultimo día.

CINES COMUNALES

AVENIDA (Buin). — Rotativo desde las 15 horas: Siete días de mayo. Roma contra Roma. Noticiarios.

MUNICIPAL (San Bernardo). — 13, 17.15 y 20.30 horas: El señor doctor. Su hora más gloriosa.

NACIONAL (Puente Alto) — Rotativo desde las 14 horas: El demonio en la sangre. El tirano de la frontera. Hércules, Sansón y Ulises.

PLAZA (Puente Alto). — Rotativo desde las 16 horas: Tanganyika. No me manden flores.

PLAZA (Talagante). — Rotativo desde las 17 horas: Juan sin miedo. Jóvenes y bellas. Las luchadoras contra el médico asesino.

SANTIAGO (San Bernardo). — Rotativo desde las 14 horas: Jinetes intrépidos. Mujeres en peligro. La revista M.G.M. de la comedia. Mayores de [illegible]

HOY DIA LUNES DIA de USAR DOLLY PEN

HOY SANTIAGO
ROT. DE 1.15 P.M. EDELANTE.
Suspenso aterrador! ELLA CAMINÓ POR LA CUERDA FLOJA ENTRE UN ARMA ILICITA Y EL DESASTRE.
DAN DURYEA · PATRICIA OWENS en
VICTIMA DE UN CHANTAJE
con TERRENCE COOPER, RICHARD LEECH, TREVOR REID
"Walk A Tightrope"
PARAMOUNT ES CALIDAD
MAYORES DE 18 AÑOS

21a. Semana HOY REAL ROTATIVO DESDE LAS 11 A.M.
CONTINENTAL ROTATIVO DESDE LAS 1 P.M.
MARIO MORENO CANTINFLAS en el Señor DOCTOR
Sensacional hallazgo médico: ¡EL CANCER PRODUCE TABACO!
EASTMANCOLOR
con MARTA ROMERO, MIGUEL ANGEL ALVAREZ, PRUDENCIA GRIFELL, WOLF RUVINSKI
MAYORES Y MENORES

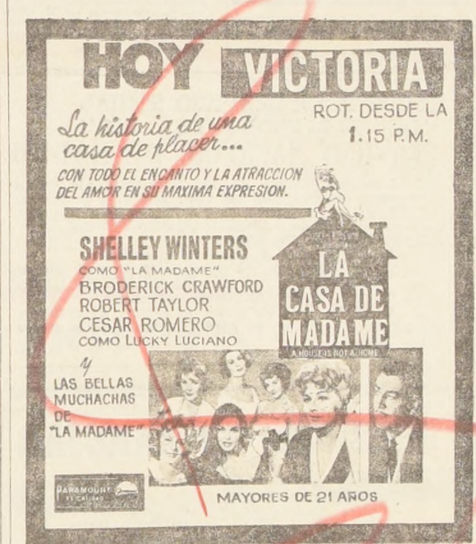

HOY

"EL SIGNO DE LA CRUZ" al York: Charles Laughton como el sanguinario Nerón. ¡Creación cumbre de Fredric March! ¡Millares de extras! ¡Cecil B. de Mille en su película maestra!

"EL SIGNO DE LA CRUZ". ¡Vuelve la obra maestra de Cecil B. de Mille...! Ahora al York, en una distribución de Universal. ¡Las fieras en el Circo de la Roma pagana! Miles de extras en una realización portentosa e inigualable. Fredric March y Charles Laughton, junto a Claudette Colbert. Distribuida por Universal, el York vivirá días memorables con esta producción impregnada de valores históricos. Censura: Mayores de 15 años.

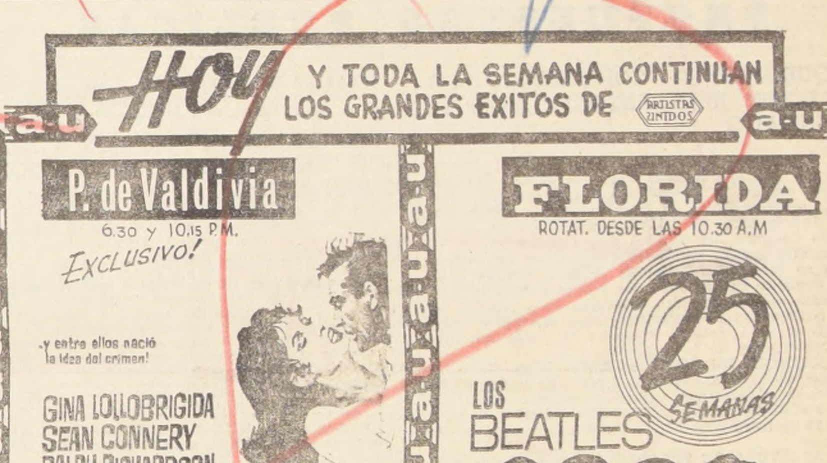

Central huelén
2.- 4.15 - 7.- 10 P.M.
ROTAT. DESDE LAS 10.30 A.M.

JOHN STURGES, QUIEN LE DIO "EL GRAN ESCAPE", LE OFRECE AHORA... ¡EL APOGEO DEL SUSPENSO!

GEORGE MAHARIS ◦ RICHARD BASEHART ◦ ANNE FRANCIS ◦ DANA ANDREWS | COLOR por DeLUXE

MENORES.

TOESCA
Rotat. DESDE LAS 10.45 A.M.
TECHNICOLOR
4a SEMANA

la obra de IAN FLEMING
SEAN CONNERY como AGENTE 007
"007 CONTRA GOLDFINGER"
("Goldfinger") MAYORES 14 AÑOS

ALESSANDRI
Rotat. DESDE LAS 11 A.M.
SPENCER TRACY
MILTON BERLE
SID CAESAR
BUDDY HACKETT
ETHEL MERMAN
MICKEY ROONEY
DICK SHAWN
PHIL SILVERS
TERRY-THOMAS
JONATHAN WINTERS
PETER FALK
JIMMY DURANTE
¡LA PRODUCCIÓN DE MÁS GRANDE VALOR RECREATIVO QUE HA ESTREMECIDO LA PANTALLA CON SU GRACIA INIGUALABLE!
STANLEY KRAMER
EL MUNDO ESTA LOCO, LOCO, LOCO, LOCO
(It's a Mad, Mad, Mad, Mad World)
MENORES.

ROTATIVOS

ALCAZAR, Brasil 373 (80122). — Rotativo desde las 14 horas: Marisol rumbo a Río. Buenas noches, Buenos Aires. Agregados.
ASTOR, Estado 257 (392112). — Rotativo desde las 11 horas: Las muñecas. Italiana. Comedia. Mayores de 21 años.
ALAMEDA, Av. B. O'Higgins 2987 (91254).— Rotativo desde las 13 horas: El niño y el delfín. Detective con faldas. Jóvenes y valientes.
A. ALESSANDRI, Av. B. O'Higgins 2879 (96848).— Rotativo desde las 11 horas: El mundo está loco, loco, loco, loco. EE. UU. Comedia. Cómica. Mayores y menores.
ALHUE, Población Dávila (581427). — Rotativo desde las 14 horas: El vivo del escuadrón. Zulú. Un loco con suerte.
AMERICA, Ñuble 390 (52443). — Rotativo desde las 14 horas: Buenas noches, Buenos Aires. Marisol rumbo a Río. Agregados.
ANDES, Irarrázaval 435 (43811).— Rotativo desde las 14 horas: El padrecito. La viudita indomable. Festival de dibujos animados.
AVENIDA MATTA, Av. Matta 618 (51455).— Rotativo desde las 14 horas: POPULAR: Solamente por amor. Marilyn. Contra todas las banderas. Corazones sin destino.
BAQUEDANO, Plaza Italia 073 (31787).— Rotativo desde las 14 horas: A la hora señalada. El desertor. El pibe. Agregados.
BLANCO ENCALADA, Blanco Encalada 2820 (91787).— Rotativo desde las 14 horas: La verbena de la paloma. Bonitas las tapatías. Viva Chihuahua.
CAPRI, Monjitas 825 (392414). — Rotativo desde las 14 horas: Melodía inmortal. Amor sin barreras.
CARRERA, Av. B. O'Higgins 2151 (86685).— Rotativo desde las 14 horas: Gladiadores espartanos. Nuevo festival de Tom y Jerry.
CERVANTES, Matías Cousiño 134 (381894).— Rotativo desde las 11 horas: Mary Poppins. EE. UU. Walt Disney. Musical. Mayores y menores.
CINELANDIA, Puente 540 (67532). — Rotativo desde las 13 horas: La sonrisa de los pobres. Suicídate, mi amor. Noticiarios y agregados.

GUIA DEL ESPECTADOR

CITY, Agustinas 1022 (66687). — Rotativo desde las 11 horas: Código 7, víctima 5. EE. UU. Suspenso. Mayores de 14 años.
COLON, San Pablo 3001 (90577). — Rotativo desde las 13 horas: La verbena de la paloma. Bonitas las tapatías. Viva Chihuahua.
CONTINENTAL, Plaza Bulnes 41 (60735).— Rotativo desde las 13 horas: El señor doctor. Mexicana. Cómica. Menores.
CHILE, Recoleta 2104 (37566). — Rotativo desde las 14 horas: Espía por mandato. La carrera con la muerte. La cara del espía.
ESMERALDA, San Diego 1035 (64303).— Rotativo desde las 14 horas: El tesoro del lago de plata. Río Concho. Lawrence de Arabia.
DANTE, J. Washington 26 (494359) — Rotativo desde las 16 horas: Sammy, la foca loca. Noticiarios y agregados. Mayores y menores.
FLORIDA, Estado 226 (34289). — Rotativo desde las 10.30 horas: Hey (Socorro). Inglesa. Comedia. Musical. Mayores y menores.
GRAN AVENIDA, Gran Avenida 4830 (52163).— Rotativo desde las 14 horas: Cleopatra. Yo, ella y la otra. Agregados.
HOLLYWOOD, Irarrázaval 2900 (42389).— Rotativo desde las 14 horas: Vidas truncadas. La senda del pecado. Cautiva de Felipe II. La reina tirana.
HUELEN, Huérfanos 979 (31603).— Rotativo desde las 10.30 horas: Estación tres, secreto supremo. EE. UU. Suspenso. Mayores y menores.
IMPERIO, Estado 235 (397960). — Rotativo desde las 10.30 horas: Zorba el griego. EE. UU. Drama. Mayores de 18 años.
IDEAL CINEMA, Mapocho 4117 (731384).— Rotativo desde las 14 horas: Un espía con mi cara. La carrera con la muerte. El puente sobre el río Kwai.
IMPERIAL, San Diego 1344 (51112) — Rotativo desde las 14 horas: Buenas Noches, Buenos Aires. Marisol rumbo a Río. Noticiarios y agregados.
KING, Huérfanos 840 (32838). — Rotativo desde las 10.30 horas: Límite de seguridad. EE. UU. Suspenso. Mayores y menores.
LAUTARO, Carmen Mena 602. — Rotativo desde las 14 horas: Bautismo de fuego. Cowboy. El poder y la gloria.
LIBERTAD, Vivaceta 1564 (361627). — Rotativo desde las 13 horas: A la hora señalada. El pibe. El desertor.
LIRA, Pintor Ciccarelli 293 (52181). — Rotativo desde las 14 horas: Bautismo de fuego. Cowboy. El poder y la gloria.
MADRID, Chacabuco 32-C (93657). — Rotativo desde las 14 horas: El padrecito. La viudita indomable. Festival de dibujos.
MAIPO, San Pablo 4251 (95050). — Rotativo desde las 14 horas: La verbena de la paloma. Viva Chihuahua. Bonitas las tapatías.
MARCONI, Manuel Montt 032 (42867).— Cerrado por reparaciones.
MAYO, Monjitas 879 (391201). — Rotativo desde las 10 horas: El niño y el toro. EE. UU. Aventuras. Menores.
MINERVA, San Pablo 3230 (91464) — Rotativo desde las 13 horas: Scotland Yard acepta el desafío. Johny X. Embrujo de amor.
MISTRAL, San Diego 279 (63994). — Rotativo desde las 13 horas: Pasaporte a China. Esta tierra cruel. La coquetona. Las locuras de Mimí.
MODERNO, Gran Avenida 6544 (253, La Cisterna).— Rotativo desde las 14 horas: Estampida. El capitán del rey. Aventuras de Remmy.
MONACO, A. Prat 715 (382845). — Rotativo desde las 14 horas: Gladiadores espartanos. Nuevo festival de Tom y Jerry.
MONUMENTAL, Av. B. O'Higgins 3943 (91555).— Rotativo desde las 14 horas: Gigante. Trece audaces. El pirata hidalgo.
NILO, Monjitas 879 (392078). — Rotativo desde las 11 horas: Amor en cuatro dimensiones. EE. UU. Drama. Mayores de 21 años.
NACIONAL, Independencia 801 (370594).— Rotativo desde las 14 horas: El tesoro del lago de plata. Río Concho. Lawrence de rabia.
NORMANDIE, Av. B. O'Higgins 139 (392749).— Rotativo desde las 14 horas: Sam, el sinvergüenza. EE. UU. Comedia. Cómica. Mayores de 21 años.
O'HIGGINS, San Pablo 2285 (86929) — Rotativo desde las 14 horas: El hijo del pistolero. Sandokán. La gran olimpíada.
PALACE OVALLE, Iquique 6698. — Rotativo desde las 14 horas: Furia y venganza. El ahorcado. En peligro de muerte.
PACIFICO, Huérfanos 1147 (62921). — Rotativo desde las 13 horas: Dónde están los espías. EE. UU. Comedia. Mayores de 21 años.
PALMILLA, Pedro Fontova 5021 — Rotativo desde las 14 horas: El amor llegó a Jalisco. La luciérnaga. La señal de la muerte.
PORTUGAL, Diez de Julio 252 (34816).— Rotativo desde las 14 horas: Tierra de faraones. Gigante. Trece audaces.
PRAT, San Diego 2117 (50754).— Rotativo desde las 13 horas: A la hora señalada. El desertor. El pibe.
REAL, Compañía 1040 (65555). — Rotativo desde las 11 horas: El señor doctor. Noticiarios y agregados. Mexicana. Cómica. Menores.
RECOLETA, Recoleta 597 (373133). — Rotativo desde las 14 horas: El expreso de Von Ryan. Dos caminos al infierno. Noticiarios y agregados.
REGINA, Vicuña Mackenna 624 (36097). — 18.45 y 22 horas: Zorba el griego. EE. UU. Drama. Mayores de 18 años.
REPUBLICA, República 239 (93613). — Rotativo desde las 14 horas. Sangre sobre la flecha. Rómulo y Remo. Marco Polo.
RIO, Monjitas 743 (33550).— Rotativo desde las 11 horas: Cálmate, dulce Carlota. La derrota gloriosa. Noticiarios y agregados.
RITZ, San Antonio 50 (380613).— Rotativo desde las 11 horas: La cigarra no es un bicho. Las suecas. Mayores de 21 años.
RIVIERA, Diagonal Cervantes 802 (36093).— Rotativo desde las 13 horas: La mujer pecadora. Azahares rojos. Mayores de 21 años.
ROMA, San Diego 236 (67258). — Rotativo desde las 14 horas: Tierra de faraones. Gigante. Trece audaces.
ROXY, Huérfanos 1055 (80809).— Rotativo desde las 11 horas: La espada en la piedra. Noticiarios y agregados.
SAN ANTONIO, San Antonio 255 (33605).— Rotativo desde las 13 horas: La espada en la piedra.
SAN DIEGO, San Diego 612 (81093) Noticiarios y agregados. — Rotativo desde las 14 horas: ¿Quién yace en mi tumba? Aventuras en Malaya. Noticiarios y agregados.
SAN MARTIN, Av. B. O'Higgins 776 (35357).— Rotativo desde las 13 horas: Cálmate, dulce Carlota. La derrota gloriosa. Noticiarios y agregados.
SAN MIGUEL, Euclides 1202 (51262) — Rotativo desde las 14 horas: ¿Quién yace en mi tumba? Aventuras en Malaya. Noticiarios y agregados.
SANTA ROSA, Santa Rosa 3890 (50965).— Rotativo desde las 14 horas: Un par de sinvergüenzas. Cacos a bordo. El padre diablo.
SANTIAGO, Merced 829 (32888).— Rotativo desde las 13.15 horas: Víctima de un chantaje. Mayores de 18 años.
SAO PAULO, Merced 772 (397946). — Rotativo desde las 11 horas: Qué clase de niño, EE. UU. Comedia. Cómica. Mayores y menores.
NAVIA, Samuel Izquierdo 1625 (731720).— Cerrado por reparaciones.
SEPTIEMBRE, San Dionisio 2565 (94321).— Rotativo desde las 14 horas: La verbena de la paloma. Viva Chihuahua. Bonitas las tapatías.
SUR, San Diego 935 (61524). — Rotativo desde las 13 horas: Estampida. El capitán del rey. Aventuras de Remmy.
TIVOLI, Huérfanos 757 (30611). — Rotativo desde las 11 horas: El abombado. Noticiarios y agregados. Mayores y menores.
TOESCA, Huérfanos 1313 (63289). —Rotativo desde las 15.45 horas: 007 contra Goldfinger. EE. UU. Acción. Mayores de 14 años.
VALENCIA, Independencia 2199 (370288).— Rotativo desde las 14 horas: El expreso de Von Ryan. Dos caminos al infierno. Noticiarios y agregados.
VERDI, Pedro de Valdivia 5273 (499704).— Rotativo desde las 14 horas: Un par de sinvergüenzas. Cacos a bordo. El padre diablo.
YORK, Ahumada 166 (66687). — Rotativo desde las 11 horas: Broma macabra. EE. UU. Suspenso. Mayores de 14 años.
WINDSOR, Moneda 1025 (89761). — Rotativo desde las 11 horas: Ipcress, archivo confidencial. EE. UU. Suspenso. Colores. Mayores de 14 años.

MINISTERIO DE LA VIVIENDA Y URBANISMO

CORPORACION DE LA VIVIENDA

PROPUESTAS PUBLICAS

EQUIPAMIENTO COMUNITARIO POBLACION JUAN ANTONIO RIOS, DE SANTIAGO

Se solicitan propuestas públicas para el Equipamiento Comunitario de la Población JUAN ANTONIO RIOS, comuna de Renca, de Santiago, con una superficie total construída de aproximadamente 8.357.04 m2.

Podrán participar los Contratistas inscritos en Primera Categoría del Registro para Construcción de Viviendas y del Registro para Construcción de Edificios que no constituyan Viviendas de la Institución y los de Segunda Categoría de los referidos Registros que cuenten con la capacidad económica libre determinada en conformidad al Reglamento, cuya solicitud de participación en la referida Propuesta haya sido informada favorablemente por la Institución.

ENTREGA DE ANTECEDENTES: Desde el día 16 de febrero hasta el día 28 de febrero, en la Oficina de Venta de Antecedentes, calle Serrano 45, 3er. piso.

ENTREGA DE HOJA DE DECLARACION: Hasta el día 28 de febrero de 1966, a las 17 horas, en la misma Oficina.

APERTURA DE PROPUESTAS: El día 10 de marzo, a las 16 horas, en la oficina del Jefe del Departamento de Construcción, calle Serrano 45, 3er. piso.

EQUIPAMIENTO COMUNITARIO POBLACION VILLA SAN PEDRO, DE CORONEL

Se solicitan propuestas públicas para el Equipamiento Comunitario de la Población "Villa San Pedro", de Coronel, provincia de Concepción, con una superficie construida aproximada de 1.856.22 m2.

Podrán participar los Contratistas inscritos en Primera, Segunda y Tercera Categoría del Registro para Construcción de Viviendas y del Registro para Construcción de Edificios que no constituyan Viviendas de la Institución y los de Cuarta Categoría de los referidos Registros que cuenten con la capacidad económica libre determinada en conformidad al Reglamento, cuya solicitud de participación en la referida Propuesta haya sido informada favorablemente por la Institución.

ENTREGA DE ANTECEDENTES: Desde el día 18 de febrero hasta el día 2 de marzo, en la Oficina de Venta de Antecedentes, calle Serrano 45, 3er. piso.

ENTREGA DE HOJA DE DECLARACION: Hasta el día 2 de marzo de 1966, a las 17 horas, en la misma Oficina.

APERTURA DE PROPUESTAS: El día 14 de marzo, a las 16 horas, en la oficina del Jefe del Departamento de Construcción, calle Serrano 45, 3er. piso.

EJECUCION DE OBRAS DE ALCANTARILLADO PUBLICO EN POBLACION "7 DE FEBRERO", COMUNA DE CONCHALI, DE SANTIAGO

Se solicitan propuestas públicas para la ejecución de las Obras de Alcantarillado Público en la Población "7 de Febrero" (ex El Guanaco), de la Comuna de Conchalí, de Santiago.

Podrán participar los contratistas inscritos en Primera Categoría del Registro para Construcción de Viviendas y Primera, Segunda, Tercera y Cuarta Categorías del Registro para trabajos de Urbanización, especialidad Obras Sanitarias, de la institución que cuenten con la capacidad económica libre determinada en conformidad al Reglamento.

ENTREGA DE ANTECEDENTES: Desde el día 18 de febrero hasta el día 28 de febrero, en la Oficina de Venta de Antecedentes, calle Serrano 45, 3er. piso.

ENTREGA DE HOJA DE DECLARACION: Hasta el día 28 de febrero de 1966, a las 17 horas, en la misma oficina.

APERTURA DE PROPUESTAS: El día 7 de marzo, a las 16 horas, en la Oficina del Jefe del Departamento de Construcción, calle Serrano Nº 45, 3er. piso.

EJECUCION DE DIVERSAS OBRAS EN VIVIENDAS Y LOCALES DE POBLACION "MANUEL A. TOCORNAL", SECTOR B. DE TALAGANTE

Se solicitan propuestas públicas para la ejecución de diversas obras en 66 viviendas y 6 locales comerciales, de la Población "Manuel Antonio Tocornal", Sector B, de Talagante.

Podrán participar los Contratistas inscritos en Tercera, Cuarta y Quinta Categorías del Registro para Construcción de Viviendas de la institución, que cuenten con la capacidad económica libre determinada en conformidad al Reglamento.

ENTREGA DE ANTECEDENTES: Desde el día 18 de febrero hasta el día 24 de febrero, en la Oficina de Venta de Antecedentes, calle Serrano Nº 45, 3er. piso.

ENTREGA DE HOJA DE DECLARACION: Hasta el día 24 de febrero de 1966, a las 17 horas, en la misma oficina.

APERTURA DE PROPUESTAS: El día 3 de marzo, a las 16.30 horas, en la Oficina del Jefe del Departamento de Construcción, calle Serrano Nº 45, 3er. piso.

URBANIZACION Y CIERROS POBLACION "SAN ANTONIO", RADICACION, DE SAN ANTONIO

Se solicitan propuestas públicas para la Urbanización y Cierros en 72 sitios, de la Población "San Antonio", Radicación, de San Antonio.

Podrán participar los Contratistas inscritos en Primera Categoría del Registro para Construcción de Viviendas y Primera, Segunda, Tercera y Cuarta Categorías del Registro para trabajos de urbanización especialidad pavimentos de hormigón, de la institución, que cuenten con la capacidad económica libre determinada en conformidad al Reglamento.

ENTREGA DE ANTECEDENTES: Desde el día 18 de febrero, hasta el día 1º de marzo, en la Oficina de Venta de Antecedentes, calle Serrano Nº 45, 3er. piso.

ENTREGA DE HOJA DE DECLARACION: Hasta el día 1º de marzo de 1966, a las 17 horas, en la misma oficina.

APERTURA DE PROPUESTAS: El día 14 de marzo, a las 16.30 horas, en la Oficina del Jefe del Departamento de Construcción, calle Serrano Nº 45, 3er. piso.

EJECUCION DE JARDINES Y AREAS VERDES EN POBLACION UNIDAD VECINAL PORTALES, SECTOR CORVI - DE SANTIAGO

Se solicitan propuestas públicas para la ejecución de Jardines y Areas Verdes, en la Población "Unidad Vecinal Portales, Sector CORVI, de la Comuna de Quinta Normal, de Santiago.

Podrán participar los Contratistas inscritos en Categoría Unica para trabajos de Urbanización, Especialidad Parques y Jardines del Registro de la institución, que cuenten con la capacidad económica libre determinada en conformidad al Reglamento.

ENTREGA DE ANTECEDENTES: Desde el día 18 de febrero, hasta el día 28 de febrero, en la Oficina de Venta de Antecedentes, calle Serrano 45, 3er. piso.

ENTREGA DE HOJA DE DECLARACION: Hasta el día 28 de febrero de 1966, a las 17 horas, en la misma oficina.

APERTURA DE PROPUESTAS: El día 8 de marzo a las 16.30 horas, en la Oficina del Jefe del Departamento de Construcción, calle Serrano 45, 3er. piso.

PROGRAMA DE AUTOCONSTRUCCION

PROVISION DIVERSOS MATERIALES Y ARTEFACTOS PARA LAS OBRAS DE AUTOCONSTRUCCION EN LA PROVINCIA DE CHILOE, CON UN TOTAL DE 333 VIVIENDAS.

Se solicitan Propuestas Públicas para la provisión de maderas, áridos, cubiertas, quincallería, artefactos sanitarios, puertas, ventanas, pinturas, vidrios y clavos, destinados a las Obras de Autoconstrucción en las localidades de: CASTRO, ANCUD, ACHAO, CHONCHI, DALCAHUE, QUEILEN, QUELLON y QUEMCHI, con un total de 333 viviendas.

ENTREGA DE ANTECEDENTES: Desde el lunes 21 de febrero de 1966, de 14.30 a 17 horas, en la Sección Autoconstrucción, calle Arturo Prat Nº 80 (2º piso).

APERTURA DE PROPUESTAS: El día 8 de marzo de 1966, a las 15.30 horas, en la Oficina de Adquisiciones de la Sección Autoconstrucción, Arturo Prat Nº 80 (2º piso), y en las Oficinas de la Delegación Regional de Castro, el mismo día y a la misma hora.

EJECUCION DE ACERAS DE PASTELONES EN POBLACION UNIDAD VECINAL PORTALES, COMUNA DE QUINTA NORMAL, DE SANTIAGO.

Se solicitan propuestas públicas para la ejecución de aceras de pastelones en la Población "UNIDAD VECINAL PORTALES", Comuna de Quinta Normal, de Santiago.

Podrán participar los Contratistas inscritos en Primera Categoría del Registro para Construcción de Viviendas, y Tercera, Cuarta y Quinta Categoría del Registro para Trabajos de Urbanización, especialidad Pavimentos de Hormigón, de la institución, que cuenten con la capacidad económica libre determinada en conformidad al Reglamento.

ENTREGA DE ANTECEDENTES: Desde el día 21 de febrero, hasta el día 25 de febrero, en la Oficina de Venta de Antecedentes, calle Serrano 45, 3er. piso.

ENTREGA DE HOJA DE DECLARACION: Hasta el día 25 de febrero de 1966, a las 17 horas, en la misma Oficina.

APERTURA DE PROPUESTA: El día 7 de marzo, a las 16.30 horas, en la Oficina del Jefe del Departamento de Construcción, calle Serrano 45, 3er. piso.

EL VICEPRESIDENTE EJECUTIVO

...RTIDOS DE CENTRO-IZQUIERDA ...GUIRAN GOBERNANDO A ITALIA

ALDO MORO REAGRUPO DENUEVO A LA COALICION

...MA, 20 (UPI).— El Primer Ministro designado, ... Moro, terminó hoy sus conversaciones con los alia... de su coalición, para integrar un nuevo Gobierno de ...-Izquierda. Hay indicios de que su Gabinete que... formado a mediados de la semana entrante.

"Todo está bien si termina bien", fue el comentario ..., al concluir las conversaciones, el Secretario del ... Demócrata Cristiano, Mariano Rumor, refirién... a la crisis política italiana que duró un mes.

...presentantes de los cuatro partidos de Centro-Iz... —democratacristianos, socialistas, socialdemócra... republicanos— informaron que habían forjado un ... para un nuevo programa de acción del Gobierno. ... tal forma sólo queda pendiente la cuestión de ... serán designados para los cargos en el Gabinete ... aún no han sido cubiertos. El dirigente democrata-cristiano Amintore Fanfani ya aceptó la Cartera de Relaciones Exteriores.

Los Ministerios han sido repartidos entre los partidos políticos miembros de la coalición, y se espera que para el martes cada uno de éstos someta los nombres de sus candidatos a Aldo Moro.

Al terminar la reunión de hoy, un vocero indicó que, para el miércoles, Moro estará en posición de aceptar oficialmente el cargo de Primer Ministro y presentar la lista de su Gabinete al Presidente Giuseppe Saragat.

Este vendrá a ser el tercer Gabinete de Centro-Izquierda que une a los democratacristianos con los socialistas, bajo la dirección de Moro. Su Gobierno previo cayó el 21 de enero, y diferencias entre socialistas y democratacristianos por puestos en el Gabinete, demoraron por semanas las negociaciones.

DENUNCIAN TRES FUSILAMIENTOS EN CUBA

MIAMI, 20 (UPI).— La agrupación de exiliados cubanos denominada "Costa Norte de Cuba" acusó en un comunicado al Gobierno cubano de haber fusilado a tres de sus miembros, entre ellos un jovencito de 16 años, después de haber sido juzgados y condenados a 20 años de prisión.

Según se informó, los tres ejecutados se introdujeron clandestinamente en Cuba en agosto del año pasado, y fueron apresados poco después en la ciudad de Cárdenas, en la costa norte de Matanzas, de donde eran nativos.

El comunicado del grupo "Costa Norte de Cuba" declara:

"Nuestros compañeros Fulgencio Milian, 27; José Mateo, 40, y su hijo, de 16 años, fueron juzgados y condenados a 20 años de prisión el pasado mes de diciembre. A mediados de enero fueron sacados de sus celdas y fusilados sin mediar juicio".

Los fusilamientos se habrían efectuado en el antiguo castillo de San Severino, la prisión militar de Matanzas.

Vehículo espacial francés cumple extraordinaria misión científica

Satélite Diapasón D-1 envía señales normalmente y cumplirá dos experiencias geodésicas.— Charles de Gaulle felicitó a ingenieros y técnicos que participaron en este nuevo paso científico de Francia

PARIS, 20 (Especial). — Mensajes de felicitación envió el General Charles de Gaulle al Ministro del Ejército y de la Investigación Científica, Asuntos Atómicos y Espaciales por haber puesto satisfactoriamente en órbita el satélite científico francés Diapasón D-1, que se encuentra girando en torno a la Tierra.

El mensaje de De Gaulle expresa en uno de sus acápites: "Ello constituye la primera fase de un amplio programa, de cuya complejidad estoy al tanto. El éxito acaba de coronar hoy los esfuerzos desplegados conjuntamente por el Centro Nacional de Estudios Espaciales y numerosas casas industriales francesas. Le ruego transmitir mis sinceras felicitaciones a todos: investigadores, ingenieros y técnicos, cuya labor ha culminado con éxito".

ENVIA SEÑALES

PARIS, 20 (Especial). — Normalmente funcionan las baterías y el generador del satélite Diapasón D-1, que desde las nueve horas y treinta y tres segundos hora de París, se encuentra puesto en órbita alrededor de la Tierra. El director del Centro de Matemáticas del Departamento Nacional de Estudios Espaciales de Bretigny, ciudad situada a pocos kilómetros de París ha informado que las señales que emite Diapasón D-1 están siendo captadas normalmente, y dentro de las condiciones previstas.

EXPERIENCIAS GEODESICAS

PARIS, 20 (Especial). — Dos experiencias geodésicas llevará a cabo el satélite puesto en órbita Diapasón D-1, anunció hoy el Centro de Investigaciones de Bretigny. Una será la relativa a la variación de frecuencia proporcionalmente a la velocidad del vehículo, tal como la percibe el observador conforme al sistema y efecto Doppler-Fizeau y la otra utilizando las velocidades radiales con ayuda de dos estaciones de recepción espacial, siendo una de ellas la de Niza controlada por la Marina Nacional Francesa y la de Beyrouth.

Por otra parte, se agregó en círculos científicos que varios observatorios a lo largo de la ruta que sigue el satélite Diapasón D-1 fotografiarán su paso.

LAS CARACTERISTICAS

Diapasón es una esfera de 20 kilos, chapeada de oro de un diámetro de 50 cms. Está envuelta en una funda negra, que soporta cuatro paneles tapizados de células solares. Cuatro antenas están fijadas a la esfera, fabricadas en una aleación de magnesio y aluminio.

El satélite científico ha sido colocado en órbita inclinada de unos 34 grados 4 minutos con relación al Ecuador. El perigeo de esta órbita es de 503 kms. 06 y su apogeo de 2.753 kms. 46. Diapasón realiza la revolución completa alrededor de la Tierra en 118 minutos 64 centésimas. La órbita lograda así, es casi idéntica a la prevista originariamente: Perigeo 505 kms., apogeo 2.700 kms., período 118 minutos 14 segundos, inclinación 34 grados. El papel esencial de Diapasón consistirá en averiguar la calidad del material francés, y en confirmar la jerarquía de que Francia acaba de granjearse en su calidad de tercera potencia espacial.

...N DESCANSO CONTINUARIA ...SQUEDA DE BOMBA NUCLEAR

...MARES, (España), 20 ... La amplia búsqueda ... tierra de una bomba ... perdida, continuó ... descanso, pese a los ... que las autorida... norteamericanas proyecta... ... las operaciones ...

... fidedigna, se in... ... que las autorida... perdido la esperanza ... la bomba des... aunque no hay in... ... de que la labor ... Centenares ... de Fuerza Aérea ... continuaron ... la zona campestre ... doce barcos patru... Mediterráneo cerca ...

...mantes manifesta... la gigantesca opera... ...ará a reducirse en ... de esta semana. ... cumplieron cinco se... de búsqueda de la ... perdida al chocar un ... B-52 —que lleva... cuatro artefactos ... con un avión tan... ..., a reacción, du... operación de re... ...nto de combustible ... costas sudorientales ... el 17 de enero úl... ... accidente perecie... de 11 tripulantes de ...

... días se produjo ... cuando un Car... C-124, repletó con ... suministros para ... de búsqueda, ... la montaña en ... muriendo sus ...

... de la bomba nú... también aéreas re... ... de Madrid pro... ... permanente ... de bombarde... ... norteamericanos ... Además, la ... de los EE. UU. hace ... de violentas ... y se acumu... ... contra las ... de Washington ... en tan estricto ... pérdida del arma ... intentos por re...

... silencio observa... ... autoridades norteam... ...ató una ola de ... rumores sobre la ... que la zona del ... estuviese contami...nada por la radiactividad, agregándose la especie de que Palomares y toda la región circunvecina habían sido evacuadas.

Un diario extranjero públicó una noticia errónea, afirmando que había hecho explosión el detonador de trinitrotolueno (TNT) de una de las bombas nucleares, liberando radiactividad letal y haciendo que miles de lugareños huyeran de la región presas del pánico.

Esta mañana, en la zona habitualmente tranquila en días domingo, se registró inusitada actividad. Casi todos los domingos, los 800 norteamericanos que residen en el campamento Wilson —la ciudad de tiendas de campaña surgida de la noche a la mañana— suelen acudir a la iglesia y pasar el resto del día descansando o practicando deportes. Pero hoy se observó a numerosos grupos de exploración trabajando intensamente.

También hubo bastante actividad en el mar, en donde el "Aluminaut", o nave de exploración subacuática, de 16 metros de eslora, sondeó las profundiades del Mediterráneo durante la semana pasada.

El "Alvin", sumergible de unos seis metros de eslora, con capacidad para dos tripulantes, no fue avistado hoy, dando lugar a conjeturas de que la búsqueda marítima será abandonada muy pronto.

BARCO CISTERNA ARDE COMO PIRA EN EL MAR DEL NORTE

DANTESCO ESPECTACULO PRESENTA LA NAVE

HAMBURGO, 20 (UPI).— Un buque cisterna noruego, continuaba ardiendo esta noche, 12 horas después de chocar con un buque de carga británico, sin que milagrosamente se registraran víctimas.

El Servicio de Rescate en alta mar de Alemania Occidental, informó que el buque tanque Anne Mildre Broevig sigue siendo pasto de las llamas y que el calor es tan intenso, que las embarcaciones de auxilio no podían acercarse a la nave. El despacho agrega que el combustible derramado rodea al buque cisterna con un cinturón de fuego.

El Anne Mildre Broevig chocó esta mañana con el buque de carga británico Pentland, en el Mar del Norte, frente a Heligoland, en momentos en que la zona estaba cubierta por una densa niebla.

Todos los tripulantes del buque tanque fueron rescatados ilesos, mientras que el Pentland, que tampoco tuvo bajas en el equipaje, se dirige a Hamburgo, con un incendio en sus bodegas. El Servicio de Rescate informó que el buque británico no corre peligro inmediato.

El Capitán del petrolero Anne Mildred Broevig, envió un mensaje por radio, anunciando que su barco se había incendiado. Añadió que había enviado a algunos de sus tripulantes hacia la costa (se cree que son 42 hombres en total), en un bote salvavidas. Las autoridades del Servicio de Guardacostas dicen que el bote está perdido en medio de la espesa niebla.

El barco finlandés Herakles informó por radio, que había recogido a 17 hombres del Broevig.

Las autoridades alemanas informaron a la prensa que la colisión entre las naves ocurrió a las 7.11 de la mañana, en una zona situada a 40 millas náuticas al oeste de Heligoland, en la parte de mayor tráfico mercantil del Mar del Norte.

REVELAN PLAN DE ASESINATOS POLITICOS EN SANTO DOMINGO

SANTO DOMINGO, 20 (UPI) — Rafael Edmundo Espinal, Director General de Inmigración anunció que se había descubierto un complot organizado por exiliados cubanos en Miami para enviar hombres a Santo Domingo con el propósito de "asesinar a prominentes figuras políticas" dominicanas.

Con ese motivo, agregó Espinal, el Gobierno provisional ha decido hacer más rígidas sus restricciones a la entrada de refugiados cubanos en este país.

La medida también se debe, explicó Espinal, a la presunta intromisión de varios "hombres de negocios" exiliados, en las diputas sindicales dominicanas. Hasta se sospecha que algunos de ellos, dijo, han ayudado financieramente las huelgas inspiradas por elementos extremistas dominicanos.

Varios de los cubanos acusados, que no fueron mencionados por sus nombres, "son los mismos que en años anteriores dieron dinero para derribar gobiernos elegidos", afirmó Espinal.

Concluyó diciendo que los exiliados cubanos que ya viven en el país no serán afectados por las nuevas restricciones y podrán entrar o salir libremente de Santo Domingo.

FOTOGRAFIARON AL LEGENDARIO MONSTRUO DEL LAGO LOCH NESS

Las cámaras registraron un "objeto" de 28 metros de longitud

LONDRES, 20 (UPI).— Expertos de la Real Fuerza Aérea y del Ministerio de Defensa declararon hoy que una fotografía, tomada al famoso monstruo de Loch Ness, presenta "lo que probablemente sea un objeto animado".

El fabuloso "monstruo", que, según se afirma, habita en las profundidades del lago escocés ha sido objeto de incontables investigaciones y estudios, pero nunca se ha probado la existencia —o la no existencia— de un animal desconocido en la masa de agua de 40 kilómetros de longitud.

Hace cinco años se dio a publicidad —durante uno de dichos estudios— una filmación en 16 milímetros, que mostraba a un objeto que se movía en las quietas aguas del lago. Su exhibición tuvo amplios alcances en esa época.

Pero ahora la película fue puesta a disposición del Centro de Inteligencia de Reconocimiento Aéreo Conjunto, para ser analizada en la misma forma en que se examinan otras fotografías tomadas por dichos servicios.

En un informe de 1.500 palabras, que aparece en los diarios de hoy, el Centro manifiesta que todas las otras posibles explicaciones que se han dado sobre el "monstruo de Loch Ness" han quedado desvirtuadas por el minucioso examen de las fotografías, "que lleva a la conclusión de que es, probablemente, un objeto animado".

Los expertos del Centro calculan que el "objeto" registrado por las cámaras tiene cerca de 28 metros de longitud, no menos de un metro y ochenta centímetros de ancho, y un metro y cincuenta centímetros de altura. Se calculó también que avanza a unos 16 kilómetros por hora.

Lord Shackleton, Secretario de Defensa para la Fuerza Aérea, que entregó la película al Centro de Inteligencia para su estudio, declaró que "nunca creyó en la existencia del monstruo".

"Ahora estoy más perplejo que antes", agregó Shackleton. "Se me hace difícil desestimar los resultados del informe".

El ex parlamentario conservador David James, a quien se atribuye el establecimiento de la "Oficina Investigadora de los Fenómenos de Loch Ness" —que organiza expediciones al lago de Escocia, para presenciar cualquier cosa que allí ocurra—, manifestó estar "muy complacido con este informe".

"Creo que, posiblemente, existe allí abundante cría de esta especie animal, que estaría reproduciéndose desde hace 5.000 años", afirmó James.

GUERRA ANUNCIA NASSER SI ISRAEL PRODUCE LA ATOMICA

SITUACION DEL MEDIO ORIENTE SE AGRAVA PELIGROSAMENTE

EL CAIRO, 20 (UPI).— El Presidente Gamal Abdel Nasser afirmó que si Israel produce una bomba atómica, "creo que la única respuesta será una guerra preventiva", según una información difundida hoy.

La agencia periodística del Medio Oriente (MENA) y la prensa de Bagdad informaron que Nasser hizo tal declaración a los periodistas del Irak que acompañaron al Presidente de este país, Abdul Salem Aref, en una visita a El Cairo la semana última.

En la entrevista, Nasser dijo que en esa guerra preventiva, el objetivo inmediato de los árabes sera destruir "todo lo que permita a Israel producir una bomba atómica".

Los observadores políticos en El Cairo opinaron que las declaraciones del Presidente de la República Arabe Unida (RAU) reflejan la creciente preocupación que se registra en el Medio Oriente ante la posibilidad de una carrera armamentista para obtener pertrechos nucleares.

Técnicos norteamericanos calculan que Israel podría producir una bomba atómica en menos de dos años, utilizando el reactor "Dimona", construido por especialistas franceses. Estiman también que la RAU necesitaría algo más de tiempo para alcanzar el mismo objetivo, empleando el reactor "Inchass", de construcción soviética y algo menor que el israeli.

En una aparente referencia a la ayuda que Francia presta a Israel en materia de cohetes y a la adquisición por el vecino país de tanques norteamericanos, Nasser agregó: "Israel obtiene armas en secreto y nosotros debemos hacer lo mismo. No debemos permitir que Israel nos saque ventaja".

El Presidente de la RAU manifestó aparente desacuerdo con la política iraquesa para dominar la rebelión curda por medios militares, afirmando que la fuerza no es la única alternativa. Nasser sugirió la posibilidad de celebrar negociaciones sobre el conflicto y brindar a los curdos sus derechos nacionales, para que puedan gozar de autonomía regional dentro de la República iraquesa.

En el curso de la entrevista, Nasser dijo, además, que la unión entre la C. A. U. e Irak "no tendrá lugar en dos años o ni siquiera en cinco".

En mayo de 1964, Aref y Nasser firmaron un acuerdo que estipulaba la unión en el término de dos años. Sin embargo, desde entonces nada se ha hecho para llevar el convenio a la práctica. Aunque ésta fue la primera vez que el Presidente de la RAU reconoció públicamente que la unidad está lejos de concretarse.

...MAS SOVIETICAS PUEDEN ...RRAR" A LOS ENEMIGOS

...de una potencia inaudita y que actúan en mínimo plazo", dijo ...e del Estado Mayor de las FF. AA. de la Unión Soviética

... 20 (UPI).— El Je... Estado Mayor de las ... Armadas de la Unión ... afirmó hoy que este ... de "armas de potencia inaudita".

...iscal Matvei Zakharov, en una entrevis... prensa relacionada con ... Ejército y la Marina ... Unión Soviética, que ... el miércoles, que ... enemigo puede ser ...te borrado de la ... Tierra en un plazo ...

... Zakharov, que ... poderío fantástico, se ... nuevas armas de potencia inaudita', pero no amplió tsus conceptos. Aunque se presume que se refería a cohetes provistos de cabezas nucleares, con una potencia de muchísimos megatones.

El alto jefe precisó que hablaba del poderío del ejército soviético, "debido a la compleja situación internacional que confronta al riesgo de una gran guerra", responsabilizando por la tensión a la "agresión norteamericana en el Vietnam".

Los observadores occidentales opinaron que Zakharov habló en un lenguaje rudo, encaminado a la propaganda relacionada con la próxima celebración y que sus palabras no significan ningún cambio de actitud en el Kremlin.

...RAJE COMUNISTA CONTRA ...IGLESIA DENUNCIA WYSZYNSKI

...OVIA, 20 (UPI).— El ... Stefan Wyszynski ... en la iglesia Saska ... de Varsovia, que "es... ...sados de todos los ... perpetrados contra ... es sagrado para nos...

...mado de la Iglesia ... en Polonia, constan... sometido a los ata... ... la prensa oficial, ape... ... periodistas y a todos ... "que ejercen el po... ... que cesen de difa... ... la nación polaca".

...mos pedir a nuestros ... que ejercen el poder ... sus plumas en tinta ... vez en el lodo de sus ..., que lo hagan en la ... y en el corazón, para ... de difamar e insul... nuestra nación", dijo el ...

"Este es el momento de recogernos en nosotros mismos —añadió—. Estamos cansados de que se ultraje a todo lo que amamos, a todo lo que para nosotros es sagrado".

"Exhortamos a quienes guían la pluma (de los periodistas), los periódicos y la censura, a reconsiderar lo que han hecho recientemente y lo que están haciendo —agregó—. ¿A donde quieren llegar? ¿Quieren ofrecer paz a esta nación o incitarla al extremismo?"

Aparentemente, el Cardenal se refería a la serie de ataques de que ha sido objeto por la prensa local durante este fin de semana. Ayer el diario "Zycie Warszawy" acusó a Wysznyski de haber simpatizado con los fascistas —antes de la guerra mundial—, y hoy el diario del Partido Comunista se hace eco de esos ataques.

...MANIA ORIENTAL ENVIARA ..."VOLUNTARIOS" A VIETNAM

...LIN, 20 (UPI).— Ale... Oriental está enviando ... Vietnam, según decla... atribuída hoy a Gerhart ... el más prominente pro... ... de ese Gobierno.

...ervicio de Inteligencia ... de Berlín Occidental, ... que Eisler hizo tal ... en una reunión ... agregando que si los ... del Vietnam lo so... probablemente se en... ...ntarios a combatir en ... de guerra.

...rogado al respecto, Eisler replicó —según afirma la institución aludida:

"Si los vietnameses que luchan por la libertad, necesitan voluntarios, los pedirán, y sin duda que desde todas las naciones, incluyendo los países capitalistas, acudirán multitud de voluntarios.

Lo que Vietnam necesita es armamento; en especial, armas aptas para la guerra que allí se libra, así como material sanitario, materias primas y maquinaria. Y todas estas cosas las está obteniendo ya de nuestra parte".

3) Aves, animales y pájaros

GRANJA MANQUEHUE HA RENOvado totalmente sus reproductores y ofrece pollitos de un día. Rhode, Plymouth, Broiler, New Hampshire, hembritas, patitos Pekín y Rouen. Alimentos Compañía 1271, fono 83591.
A-20-III-66|3

4) Automóviles, garajes y vehículos

NECESITA DINERO, SEÑOR? ENtregue a Jorsacor su automóvil. Avenida Bulnes 367.
C. 4|4

¿QUIERE VENDER SU COCHE O comprar otro? Jorsacor. Avenida Bulnes 367.
C. 4|4.

JORSACOR NECESITA URGENTE automóviles y camionetas. Avenida Bulnes 367.
C. 4|4

COMPRO AUTO 4 PUERTAS C|S TAxímetro, pago E° 1.000 mensual garantizado. Ofertas a A. F. S., casilla 4152 Santiago.
Z. 31|4

VENDO CAMIONETA CHEVROLET 1951 500 kg. Perfecto estado, neumáticos gastados. Precio, E° 10.000, al contado. Ver hoy jueves, de 10 a 13 horas y de 15 a 19 horas. Los Jazmines 1386, Depto. 209, Villa Olímpica.
Z. 28/4

VENDO CAMIONETA FORD DEL 27, Tratar Belén 5876, San Miguel. Precio E° 1.300.
Z-22-4

9) Compraventas varias

MATRICES AMERICANAS, JUGUETES, Bazar, vendo por carta, Angel Peluffo 3975, Buenos Aires República Argentina.
A-21-9

10) Construcción y sus materiales

PARA CORTINAS METALICAS, PUERTAS plegables y mallas transparentes, reparaciones domicilio. Atención a provincia. Solicite cotizaciones módicas a Rivadeneyra, Arturo Prat 1444, teléfono 568171, casilla 5106, Santiago.
C-10-III-10

14) Estatutos y legales

MUNICIPALIDAD DE CONCHALI. Se da cumplimiento al artículo N.o 550 de la Ordenanza General de Construcción y Urbanización. La I. Municipalidad de Conchalí, por acuerdo N.o 982 de fecha 6 de octubre 1965, resolvió aceptar la modificación propuesta por la Junta de Propietarios de la Avenida Diagonal Cardenal Caro en el sentido de mantener dicha calle en 15 metros de ancho entre la Avenida Recoleta y Avenida Dorsal, el resto de la Avenida quedaría de 30 mts. conforme lo indica el Plano Regulador. Se efectuarán las siguientes publicaciones conforme a lo establecido en el artículo N.o 550 de la Ordenanza General de Construcción y Urbanización.— Alfonso Ortega Morales, Alcalde de Conchalí.
A-22-14

TERCER JUZGADO CIVIL, SANTIAgo, concedió posesión efectiva Ana Luisa Araya Carmona viuda de Peire, a hijos legítimos Graciela del Carmen y Manuel Agustín Peiro Araya, sin perjuicio otros herederos.
A. 19, 21 y 22|14

QUINTO JUZGADO CIVIL, SANTIAgo, posesión efectiva Amelia López de Gabriel, ampliaré inventario solemne veintidós actual, once horas. — Secretario.
A. 19, 21 y 22|14

TERCER JUZGADO CIVIL, SANTIAgo.— Concedió posesión efectiva Juana Amigo León viuda de Olea, testamentaria, a sobrina legítima Josefina Alvarado Amigo.
A. 19, 21 y 22|14

TERCER JUZGADO CIVIL MAYOR Cuantía, Santiago.— Autos rol 18-63. Gaymer Vera, Laura-Cancelación inscripción. Notifícase interesados que se ha solicitado cancelación inscripción fojas 3031, número 5665, Registro Conservador Santiago, 1908 respecto derechos de Julio, Maximiniano, José Manuel y Carlos Achurra Vera, de inmueble calle Lira 451.— Secretario.
A-18-19-21-22|14

14) Estatutos y legales

CHEQUES EXTRAVIADOS: N.o 500-2A, Sucursal Banco del Estado Ahumada, Series A. L.: N.os 00184088 — 092-093 — 095-100, y Series A. N. 2356435 — 437 — 438 — 440 — 441 — 444 — 445 — 446, quedan nulos por haberse dado el aviso correspondiente.
A. 21|14

HABIENDOSE EXTRAVIADO TALOnario de cheques del Banco Nacional del Trabajo, N.o 9132558 al 575, quedan nulos por haberse dado aviso correspondiente.
A. 21|14

HABIENDOSE EXTRAVIADO CHEQUE N.o 429968, por E° 395, del F. N. C. B., queda nulo por haberse dado el aviso correspondiente.
A. 21|14

PERDIDA LIBRETA CORVI N.o 9051, perteneciente a Víctor Fernández Caballero, queda nula.
A-22-14

TERCER JUZGADO CIVIL, SANTIAGO, concedió posesión efectiva Pedro Plos Basse a hijos legítimos Enrique Pedro, Ramón Joaquín y Blas Eduardo Plos Diliz, sin perjuicio derechos cónyuge Isabel María Diliz.
A-18-19-21-14

CUARTO JUZGADO DE MENORES.— En autos sobre suspensión de patria potestad que tiene don Vicente Sergio Mallea sobre los menores Mallea Astudillo, se ha citado a audiencia de parientes para el 24 de febrero, a las 10 horas.— El secretario.
Z. 19, 21 y 23|14

CUARTO JUZGADO DE MENORES.— En autos sobre nombramiento de curador del menor Carlos Edgardo Maureira Neira, se ha citado a audiencia de parientes para el 1.o de marzo, a las 10 horas.— El secretario.
Z. 19, 21 y 22|14

SEGUNDO JUZGADO CIVIL, SANtiago. Quiebra "Ríos Moraga, Jaime, y Sociedad "Sacve Ltda.", Tercer Juzgado Civil, de turno, presentóse siguiente solicitud: En lo principal solicita se fije nuevo día y hora para la celebración de una Junta. Otrosí, publicaciones. S. J. L.— Luis Ortiz Quiroga, por don Jaime Ríos, en los autos sobre proposiciones de convenio judicial preventivo de la sociedad "Sacve Ltda.", y de Jaime Ríos, personalmente, a VS., respetuosamente digo: VS. ha concedido otorgar habilitación de feriado con fecha 7 de febrero en la presente gestión. No obstante, la resolución anterior, los días que faltan hasta la fecha de la Junta de Acreedores fijada para el día 7 de marzo próximo, no alcanza a sumar los 40 días que prescribe el N.o 4 del artículo 144 y que necesariamente deben transcurrir entre la fecha de las proposiciones y la fecha de la Junta General de Acreedores. En estas circunstancias, vengo en rogar a VS. se sirva fijar nuevo día y hora para la celebración de la Junta General de Acreedores, proponiendo para dicho efecto, el día 14 de abril del año 1966. Por tanto, a VS., ruego así decretarlo. Otrosí: Ruego a VS., se sirva ordenar de inmediato las publicaciones en el diario que VS. determine, en la cual deberán indicarse tanto la fecha de la Junta de Acreedores que VS. determine, como la habilitación de feriado decretada. Dígnese VS., así resolverlo. Juzgado proveyó: Santiago, dieciséis febrero 1966. A lo principal, como se pide para el día catorce de abril próximo; al otrosí, como se pide, y se designa el diario "La Nación". — Eduardo Avello, Juez.— Homero Retamal, Secretario Subrogante.
A. 25|14.

TERCER JUZGADO CIVIL MAYOR Cuantía, Santiago.— Autos rol 18-63, Gaymer Vera, Laura-Cancelación inscripción. Notifícase interesados que se ha solicitado cancelación inscripción fojas 3031, número 5665, Registro Conservador Santiago, 1908, respecto derechos de Julio, Maximiano, José Manuel y Carlos Achurra Vera, de inmueble calle Lira 451.— Secretario.
A. 23|14.

TERCER JUZGADO CIVIL, SANtiago, concedió posesión efectiva María Escobar Pinto a hijo legítimo Luis Armando Orellana Escobar, sin perjuicio derechos cónyuge Luis Armando Orellana Miranda.
A. 23|14.

14) Estatutos y legales

SEGUNDO JUZGADO CIVIL, SANtiago. Quiebra Ríos Moraga, Jaime, y Sociedad "Sacve Ltda." Tercer Juzgado Civil, de turno, dictó siguiente resolución: Santiago, febrero siete 1966. Ha lugar a la reposición y accédese a la habilitación de feriado, solicitada a fs. 53. Notifíquese esta resolución por avisos.— Eduardo Avello, Juez. — Eduardo Fernández, Secretario.
A. 23|14.

15) Fábricas diversas

NOVIOS, COMPREN SUS ARGOllas en la fábrica más antigua de Chile. Casa Sosín. Nueva York 66
"FABRICA DE MARMOL RECONSTItuido".— Lavarropas, cubiertas, bancos, etc. Juan Colina Moreno, Yrrázaval 291, Santiago.
C. 18-VII/15

18) Instrucción y Educación

"ARMANDINI".— PRIMERAS academias profesionales del peinado. Curso 5 alumnas máximo. Seriedad, Ahumada 131, 7.o Piso.
A. 4.III|18

"ACADEMIA HENRY". CURSOS rápidos, Peluquería, Teatinos 750.
C. 28|18

"HENRY". INTERNADO MODERno, Teatinos 750.
C. 28|18

"HENRY", CABALLEROS Y NIÑOS Teatinos 750.
C. 28|18

"HENRY" PERMANENTES, PEINAdos, corte Teatinos 750.
C. 28|18

"HENRY" PELUQUERIA SEÑORAS, Bascuñán 333.
C. 28|18

CLASES DE MATEMATICA Y Química, para 4.o, 5.o y 6.o Hdes. Un alumno E° 8 (la hora); dos alumnos E° 6 (la hora), Loreley N.o 1444. Fon 44084.
C. 28|18

NECESITAMOS SEÑORITAS PARA preparar como secretarias. Empleo garantizado. Curso completo, 30 escudos mensuales. "Supersecretaria", en Santiago: Alameda 406. En Rancagua, Pasaje Rex, tercer piso.
C-12-18

20) Libros, estampillas y útiles de escritorio

CAMBIO, COMPRO VENDO, REvistas y novelas. "El Rebelde" Gabriel Jerez Mena. Arturo Prat 2018. Santiago.
C-8-VIII-66|20

21) Máquinas, motores y electricidad

SE VENDE MOTOR TRIFASICO 30 HP, 750 RPM, San Diego 1440.
A-23-21

SE VENDE MAQUINA PARA TUSAR alfombras, con motor y con cuchillo de repuesto, San Diego 1440.
A-23-21

SE VENDE MAQUINA PARA HACER sobrecamas, con motor 1 HP., trabajando, San Diego 1440.
A-23-21

30) Muebles y útiles.

ANTONIO GUICHE B.— DECORADOR de interiores, livings, comedores y dormitorios. Antigüedades. Agustinas 1494, Santiago.
C-15-III-30

38) Peinados, belleza y modas.

"PESTAÑAS POSTIZAS", LIQUIDO IMportado, Maquillaje. Pedir hora al fono 86081, Ejército 102, Depto. 15.
C-28-38

"CARTERAS". TRANSFORMAciones en general, teñidos, lavables, arreglos de maletas, reparadora de carteras Carmen. Esmeralda 869, local 18, al llegar a 21 de Mayo.
C. 16 Marzo|38.

40) Propiedades venden

VENDO, E° 45.000, ALGUNAS FACIlidades, Parcela en La Reina, Onofre Jarpa 257 (50 mt. más arriba parcela 257-A) 6.500 mt2 aproximadamente. Casa patronal madera, dos dormitorios, dependencias, 2 casas cuidadores, seis pabellones gallineros con un total de 625 mt2. construido, piscina, frutales, chacra, flores, 2 bodegas, garage. Tratar con su dueño, sin intermediarios. Sábados y domingos, de 10 a 13 y de 15 a 19 horas. Semana, en la tarde.
Z. 28/40

SE VENDE SITIO 8 x 15, EN E° 3.000. Tratar: Manuel Rodríguez, paradero 24, Gran Avenida. Se exige el 50 por ciento al contado. Tratar: Belén 5876.
Z-22-36

48) Remates y confecciones

REMATE CASIMIRES, ORDEN Antonio Ceruzzi, Bandera 665. Hoy 11 y 6 tarde. Manuel Montero, Martillero Público.
A. 26|48

REMATE CASIMIRES, ORDEN JOSE Jorratt, San Diego 205, 21 al 26 febrero, 18 horas.— Germán Geell, Martillero.
A-23-48

REMATE CASIMIRES, ORDEN PAtricio Rámila, Alameda 3125, 21 al 26 febrero, 11 horas. Germán Geell, Martillero.
A-23-48

SINDICATO PROFESIONAL DE COmerciantes de Ferias Libres de San Bernardo, cita para el lunes 21 del presente mes a todos sus asociados a las elecciones de la nueva directiva que regirá los destinos de la institución 1966. A las 18.30 en nuestra sede social J. J. Pérez 609, ante el señor Inspector Departamental del Trabajo.— El Secretario.
A-21-48

REMATE SEMANAL MENAJE DE CAsa, martes 22 febrero, 10.30 horas, Compañía 1770, Otti Moda, Alfredo Scrwaczak, Fernanda de Erle, Eduardo Butrón, Luis Montalva, Nelly Mosses, Gisela Schlegel, Juan Cantillana, Oscar Zavala, Lorenzo Reyes, Franco Osorno, Alejandro Szita, Patricio Bertoni, Erwin Blumenfeld, José Hernández, José Tapia, Pedro Romero, Alicia de Lemus, Josefina Matta, Viles Hnos., María Acuña, Yolanda Donoso, Agustina, Rodolfo Uthemann, Raúl Polanco, Jorge Luco, Ida Kalisky, Hernán Méndez, Carlos Schmidt, Martilleros Públicos.
C. 22|48.

GUIA PROFESIONAL

MEDICOS

DR. JOSE FROIMOVICH
Medicina, geriátrica, vejez. Avenida Bulnes 377., Departamento 605. Fono 67176.
GP. 31/1

DOCTORA NAVARRETE
Señoras: Obstetricia, Ginecología. Vicuña Mackenna 923. Teléfono 35912. Consultas de 16 a 19 horas.
GP. C. H|O.

DR. GASTON RAMIREZ
Piel. Manuel Rodríguez 56. Fono 68823.
H|O. C. PG.

DR HERNAN DEL PINO
Enfermedades de Niños. Rayos X.
Consultas de 14 a 16 horas. Mac Iver 142, 2º piso, Oficina 204. Fono 393601 Martes, jueves y sábado.
Domicilio: Fono 496745. Pedir hora.

DOCTOR DIAZ
Medicina General. Trastornos sexuales. Agotamiento nervioso. Rancagua 253, Depto. 31. Reservar hora: 381972.
A 9|3|1

DR. ARMANDO VARAS ESPEJO
Medicina Interna Endocrinología. Exclusivamente sábados de 15 a 18.30 horas. Mac Iver 175, tercer piso, Fono 397580.
GP.-12V-66.

LABORATORIOS CLINICOS

DR. BENJAMIN FICH
Exámenes sangre — Orina. Hematología — Bacteriología. San Antonio 418, Depto 1003. 392843— Domicilio 497797.
GP.-(66)-4-III

ORTOPEDICOS

ESTABLECIMIENTO ORTOPEDICO
EDUARDO THEODULOZ
Prótesis sobremedida. Fajas ortopédicas. Medias elásticas. Aparatos Colostomía. Urinales, Piernas, Brazos artificiales. Plantillas Vendas Sillas ruedas Pantinas. CARMEN 105 — 382068
GP. 15-IV-66

DENTISTAS

SOLDADURAS DE PLACAS
ENTREGA, 30 MINUTOS
Molina 12, esquina Alameda Dr FROIMOVICH. Fono 90536, sábados abierto todo el día.
GP 12-VI-66

DENTISTA RODRIGUEZ
Extracciones, prótesis, inmediatas, coronas, fundas. Rapidez. Compañía 1068, Oficina 1103. Fono 85702.
GP. 31/1

Prótesis dentales, soldaduras, reparaciones inmediatas.
CLINICA DENTAL EDWARDS
Pasaje Agustín Edwards 29, entrepiso 111. Entrada por Ahumada 312, fono 67378.
GP. 31/1

RESTAURACIONES
URGENTES
Placas, puentes, reparaciones Clínica Dental "Central". Compañía 1068, Oficina 1103 — 85702.
Fono 85702.
GP. 31/1

DENTISTA KRUMM
Prótesis, rápidez Pasaje Agustín Edwards 29, entrepiso 111. Fono 67378.
GP. 31/1

DR. AGUILAR
DENTISTA
Atiende diariamente en Alameda 2458, Fono 97904.
GP. 27-VI-66

EDUCACION

INSTITUTOS
PSICOPEDAGOGICOS
PREUNIVERSITARIOS
BACHILLERATOS
HUMANIDADES
IDIOMAS
Valentín Letelier 20, segundo piso (junto Ministerio Educación). Av. Antonio Varas 731. — 88315.
GP.-8-III-66

EDITORIAL PEDAGOGICA INTERNACIONAL
Valentín Letelier 20. 711415. (Junto Ministerio Educación.
GP. 10-III

INSTITUTOS
Física, Bioquímica, Matemáticas, Idiomas, Letras.
Valentín Letelier 20 — 88315 (Junto Ministerio Educación)
A. GP. 16 marzo

VETERINARIOS

DR. SEPULVEDA
Atención a domicilio. Fono 32356.
A 18-II-66 GP.

DR. ARMANDO ROSATTI
ATENCION A DOMICILIO LAS 24 HORAS. FONO 382215. CONSULTAS EN LONDRES 54.
GP. 29|IV|66

OCULISTA

DRA. TOBAR
Moneda 1040 — Oficina 1203. TELEFONO 64837. CONSULTAS 6—7.30 P.M. SABADOS 12—1 P.M.
A. GP. 6/III

MATRONAS

SEÑORA PHERINY
Lord Cochrane 114.
H|O. C. GP.

ABOGADOS

SANCHEZ DEL POZO
Especialmente asuntos matrimoniales, posesiones efectivas, particiones, alimentos, rectificaciones nombres. Cobranza, cheques. Moneda Nº 1137, Oficina 78. Teléfono 80813.
H-O C. GP.

RAQUEL KOGAN B.
Toda clase de asuntos. Compañía 1048, 9º piso, departamento "A". Fono 84844. Horas: 18 a 20.

NULIDADES MATRIMONIALES
Defensas penales, excarcelaciones, cheques —con atención del 8 de marzo de 12 a 13— de 18.30 a 20 horas. San Antonio 427, Of. 1003
C. 3|366

TRADUCTORES

TRADUCCIONES INA
33 idiomas.
Los primeros en traducciones Fundada en 1954.
Agustinas 972, Ofs. 317-318. Teléfono 88892
GP. C/12

UNIVERSIDAD INTERNACIONAL AMERICANA. IDIOMAS.
TECNICO - PROFESIONALES
Valentín Letelier 20. 88315. (Junto Ministerio Educación)
GP. 10_III

CLINICAS

CLINICA PINARD
Servicio Médico de ... Atención en Clínica y ... Medicina y Cirugía ... Atención Dental ... Sábado y Domingo ... Vicuña Mackenna ... Teléfono: ...

PRACTICANTES

LUIS ALDUNATE
PRACTICANTE
Edificio Waldorf, ... departamento 916, ... Atiende prescripciones ... vías urinarias, curaciones. Atención ...

ARAYA — SALA ...
Recoleta 320 — ...

RADIO Y TELEVISION

RADIOS, REPARACIONES ... amplificadores, ... arriendo amplificadores ... San Pablo Nº 1741 ... TELEFONO 712...

LABORATORIO RADIO ...
Especialidad Reparaciones ... 24 años experiencia ... Victoria 722, Fono ...

"REPARACIONES"
Radios, Tocadiscos, Amplificadores ... Televisión — Transistores ... Trabajos domicilio ... Catedral 1049, Local 16, ...

INSTALADOR AUTORIZADO

ELECTRICIDAD
Instaladores autorizados ... Iluminación, luz, fuerza ... Instalaciones, reparaciones ... San Pablo Nº 1741 y ... TELEFONO 712695 ...

PEDICURO

AVILES
Indoloro. Estudio. Domicilio ... Cumming 662 — ...

SEÑORA MARIA ...
Atención 8 a 13 horas ... España 107, Horas ...

ALMANAQUE PROVINCIAL — RANCAGUA —

DEPORTES

"SPORTING"
Artículos deportivos a precios bajísimos. DESCUENTOS. PASAJE REX 13.

ELECTRICIDAD

"JELDRES"
San Martín 529. Teléfono 21289.
Instalaciones eléctricas en general.

FABRICAS DE TEJIDOS

"EL GALLITO"
Lana para tejer a palillo.
GUANACO. RUBIO 393.

"CONFECCIONES DE NIÑOS" "CASA SAN JUAN"
Precios comerciantes.
BRASIL 836.

INSTITUTOS DE BELLEZA

"PAULINA"
Tratamientos capilares. Limpieza profunda del cutis. Independencia 657, departamento B.

MUEBLERIAS

"ISMAEL MORALES"
Recibe sus muebles en pago, San Martín 368.

SASTRERIAS

"SASTRERIA URRUTIA"
Bueras 350 — Teléfono 21146. Confecciones finas. Corrección — Elegancia.

TALABARTERIA

"EL RODEO"
Finas monturas. APEROS
Maletas — Bolsones. Brasil 1057 — 22035.

GUIA DEL VERANEANTE

HOTELES EN EL TABO

"BILBAO"
Avda. San Marcos 802
Confortables dormitorios. Departamentos Baño Exclusivo.
ABUNDANTE AGUA. EXCELENTE COMIDA. MARISCOS
GV. 1/III/66

HOTELES EN SAN ANTONIO

HOTEL DE TURISMO
JOCKEY CLUB
BOITE "KANTUTA"
Restaurant. Linda vista al mar. Cocina internacional. Departamentos baño exclusivo.
Boite. Regia orquesta y presentación de su Gran Show, diariamente.
Teléfonos: 31446 — 31748
G.C. 7/III/66

HOSTERIAS EN ISLA NEGRA

"HOSTERIA ISLA NEGRA"
Especialidad mariscos. Departamentos para familia. Frente a playa. Micros a la puerta.
7|3|66 G.V.

HOTELES EN ALGARROBO

"INTERNACIONAL LTDA."
Abierto todo el año. MARISCOS
Habitaciones confortables. Atendido por su dueño. Principal Nº 1023.
7|3|66 G.V.

"HOTEL AGUIRRESENA"
Un paso de la playa. Reservas en Santiago. Presidente Madero 789 Teléfono 498139
7|3|66 G.V

Residenciales EN VIÑA DEL MAR

RESIDENCIAL ACAPULCO
Piezas a veraneantes y Estudiantes. Precios Módicos.
AGUA SANTA N.o 16.
GV.-1.o-III

HOTELES EN CARTAGENA

"CITY"
SUSPIRO 293
TELEFONO 31503
Atención esmerada por sus dueños. Piezas confortables. Precios especiales instituciones.
GV. 1/III/66

"HOTEL PLAYA"
PLAYA CHICA 98
Comedores vista al mar. Mariscos diariamente.
PIEZAS ASOLEADAS PRECIOS MODICOS
GV. 1/III/66

"CONTINENTAL"
Suspiros 385 — Fono 31842
Boite todos los días
Actuación de "Los Atomos"
Vista mar.
7|3|66

BOITES EN CARTAGENA

"BOITE SAVOY"
BAILABLES DE AMANECIDA.
Amenizados por regias orquestas. Especialidad en mariscos.
PLAYA CHICA 62
GV. 1/III/66

MOTELES CARTAGENA

"HOTEL BAHIA"
BAR—RESTAURANT
Departamento agua de mar. Caliente. Exclusivo.
PLAYA CHICA 190
TELEFONO 31246
GV. 1/III/66

HOTELES EN Sn. SEBASTIAN

"RIVIERA"
Ofrece, como es sabido, Confortables Cabinas, Habitaciones. BAÑO EXCLUSIVO. Excelente comida. VARIADOS MARISCOS. TELEFONO 1
GV. 1/III/66

HOTELES EN LLO-LLEO

"BRISTOL"
CONFORTABLE
Esmerada higiene. Excelente cocina. Providencia 68. Teléfono 31269
ABIERTO TODO EL AÑO
GV. 1/III/66

ALHAMBRA
GOTTSCHALK E HIJO
Providencia 80
Teléfono 32310
Departamentos. Baño exclusivo.
Especial para el corazón
G.C. 19/III/66

"ORIENTE"
Departamentos baño exclusivo. Comida dietética. Precios convencionales. Teléfono 32108. Casilla 52.
Inmaculada Concepción 50
7|3|66 G.V.

HOTELES EN EL QUISCO

HOTEL PLAYA
Avenida Italia 102
Teléfono 1.
Comedores vista mar. Comida de familia. Precios módicos
7|3|66

50) Sastrería y confecciones

"SASTRERIA PAREDES" OFRECE HEchuras finas de ternos, abrigos. Especialidad sobre medidas. Precios módicos. Santa Rosa 1118.
C. 3/IV/66/50

51) Servicio para el hogar.

"BAZAR DOS MUNDOS".— CRISTALEría, menajes, cuchillería, enlozados, artículos para regalos. Visítenos sin compromiso, San Pablo 1666.
A-16-III-51

53) Varios no clasificados

CALZADO, CALLE MONJITAS 822, oficina 14.
C-6-VII—1966|5:

FORRADO DARCY'S SE RENUEva la badana sucia, Monjitas 822 oficina 14 fono 392239.
C-6-VII—1966|5:

FORRADOS DARCY'S, MONJITAS 822, oficina 14.
C-6-VIII-1966|53

SE CAMBIA SUELA Y TACO MONjitas 822, oficina 14.
C-6-VII-1966-53.

CALZADO FIESTA MONJITAS 822 oficina 14.
C-6-VIII—1966|5.

SE TRANSFORMA EN UN LINDO calzado fiesta, Monjitas 822, oficina 14.
C-6-VII—1966|53

MANDE SU CALZADO VIEJO A Monjitas 822 oficina 14.
C-6-VII—1966|53

55) Citaciones Cías. de Bomberos

CUERPO DE BOMBEROS DE ÑUñoa. Séptima Compañía, "Abnegación y Honor". Bomba "Macul".— Cito a la Compañía a sesión extraordinaria para el día lunes 21 a las 22 horas. Tabla: Elección de maquinista y asuntos varios.— El Secretario.
O. 21|55.

CUERPO DE BOMBEROS "SAN Miguel". Segunda Compañía, "Lealtad y Sacrificio".— De orden del señor Director, cito a la Compañía a reunión para el día 22 del presente, a las 21.30 horas. Tabla: 1.— Renuncia y elección a que haya lugar. 2.— Asuntos varios.— El Secretario.
O. 22|55.

UNIVERSIDAD DEL NORTE
CHILE

ANTOFAGASTA

FACULTAD DE FILOSOFIA Y EDUCACION

Escuelas de Pedagogía:
Artes Plásticas
Castellano
Educación Física
Francés
Historia y Geografía
Inglés
Matemáticas y Física
Curso de Orientación Escolar
Escuela Normal Superior.

INSTITUTO TECNOLOGICO

1er. Año Común
Escuelas de:
Construcción Civil
Electrónica
Química Industrial
Técnicos Pesqueros
(Duración total: 4 años, incluido el 1er. Año Común)

ARICA

INSTITUTO TECNOLOGICO
Primer Año Común
Escuela de Mecánica
ESCUELA DE INGENIERIA COMERCIAL
ESCUELA DE SERVICIO SOCIAL

Solicitudes de Matrícula: Enero y Febrero
Matrícula: 1º al 12 de Marzo
Bachillerato en Arica: 6 y 7 de marzo
Bachillerato en Antofagasta: 6 y 7 de Marzo
Exámenes de Admisión: 6 y 7 de Marzo
Exámenes de Repetición: 1º al 10 de marzo
Iniciación de Clases: 16 de Marzo

Requisitos de Ingreso:
1) Bachillerato: ... ción Matemáticas ... dispensable para ... tituto Tecnológico ... Escuela de Ingeniería Comercial).
2) Examen de Admisión.
3) Certificados: ... miento, Concentración de Notas de ... Ciclo, Bachillerato.
4) Fotos: 2 tamaño carnet.

INFORMACIONES Antofagasta Casilla 1280 Fono 230...
MATRICULAS: Arica Chacabuco 555 Fono 297...
Santiago Ahumada 254 - Of. 809 Fono 8850...

...ren nuevos frentes de batalla en el Vietnam

...ERRA SE EXTIENDE A TODO EL TERRITORIO DEL SUR Y SUBIDAS BAJAS SE REGISTRAN POR AMBOS BANDOS

...GON, 20 (UPI).—Enmascarados como ar... y gritando "como poseídos", según un ... presencial, unos 600 guerrilleros del Viet... trabaron hoy en feroz lucha, cuerpo ... en un desesperado intento por escapar ... tendido por las tropas de la 1ª Divi... Caballería Aeromóvil de los Estados Uni...

...la acción, que tuvo lugar en el Valle de ... a unos 14 kilómetros al sudeste de Bon ... donde está el cuartel general avanzado de ... ...ión —los comunistas tuvieron por lo me... bajas y 15 prisioneros. ... pérdidas norteamericanas fueron calcu... como "leves".

...de hace tres semanas, cuando la caballe... ...romóvil inició su operación "ala blanca" ... llamado "triángulo de hierro", el número ... comunistas ascendió a 1.061. ... caballería contó con el apoyo de la arti... que disparó 5.229 cañonazos contra las ... del Vietcong, así como también de la Fuerza Aérea, que dejó caer bombas de 500 kilos contra el baluarte enemigo.

Los guerrilleros, acosados por las tropas norteamericanas, bajaron de las colinas en grupos de 15 a 20 hombres, tratando de romper el cerco tendido hace varios días.

Muchos de ellos, según se informó, gritaban "cesen el fuego" mientras cargaban, no obstante, contra las tropas estadounidenses.

La última fase de la operación "ala blanca" comenzó el jueves pasado. Cuando los norteamericanos capturaron lo que fue descrito como el cuartel general de un regimiento del Vietcong, cerca de Bong Son. Las autoridades militares creen que los guerrilleros que contraatacaron hoy forman parte de uno de los batallones de ese regimiento.

En la zona occidental de Tam Ky, unos 500 kilómetros al norreste de Saigón, los infantes de marina prosiguieron la 2ª fase de su operacion "doble águila", encontrando escasa oposición del enemigo.

En la guerra aérea, "Intruderes" A-6 de la Marina, con base en el portaaviones "Kitty", realizaron incursiones sobre territorio de Viet-Nam del Norte, atacando un depósito de abastecimiento en Du Pho, 16 kilómetros al Sudeste de Vinh.

Paralelamente, los "Skyhawks" A-4 del portaaviones "Enterprise", volaron al norte de Dong Hoi, también en territorio comunista, destruyendo dos puentes.

Aviones de Vietnam del Sur y los Estados Unidos realizaron 481 incursiones sobre las instalaciones sudvietnamesas del Vietcong.

El crucero norteamericano "Point Gander", fue cañoneado por la defensa costera del Viet-Cong, mientras patrullaba frente a la zona donde la caballería aeromóvil lleva adelante su operación "ala blanca", pero respondió inmediatamente con el fuego de sus cañones calibre 50, destruyendo las instalaciones comunistas de la orilla.

...ON, 20 (UPI).— El Viet ...munista lanzó un ata... antes del amanecer ...ntra el Cuartel Ge... la Primera División ... norteamericana. Los ... hicieron 80 dispa... morteros contra la po... estadounidense situada ... kilómetros al noreste de...

...rrilleros interrumpie... ...mente el ataque ... de una hora veinticin... de lucha fuera del ... Ankhe. Esta pobla... encuentra en una zona ... un aeródromo de ...dernas y una gigan... de aterrizaje para ...ópteros de la Divi... fuerza terrestre más ... del mundo.

...o que dio a cono... información no especi... partes de la zona que ... División que fueron ... el ataque comunista. ... que los norteamerica... ...ieron bajas relativa... ligeras y algún daño ... antes de que los ata... fueran rechazados.

...ON, 20 (UPI).— Efec... guerrilleros del movi... Vietcong atacaron dos ...os aliados ubicados a ...ómetros uno de otro ... sobre ellos, esta ma... un nutrido fuego de ... y de fusiles.

Uno de los ataques fue contra el campamento base de la Primera División de Fuerzas Aerotranpsortadas en An Khe 390 kilómetros al noreste de Saigón, sobre el que se hicieron 80 descargas de morteros, seguidas por fuego de fusilería y ataques de sondeo contra las defensas periféricas de la base.

Mientras tanto cerca de Can Tho, 120 kilómetros al sudoeste de Saigón los artilleros comunistas efectuaron 104 descargas de morteros seguidas por disparos de armas sin retroceso, teniendo como blanco la pista de aterrizaje y despegue de esa localidad.

Se informa, además, que un caza a reacción de la Marina fue derribado sobre Vietnam del Norte el viernes. Los artilleros comunistas descargaron también sus cañones sobre el barco norteamericano "Point Ardem", que estaba patrullando las costas cercanas a la región en la que se libra la operación "Ala Blanca", a unos 450 kilómetros al noroeste de Saigón.

La infantería de Vietnam, que se halla haciendo operaciones de limpieza en la región de Ban Me Thuot, informó que desde el comienzo de la operación, a principios de la semana, se habían contado 270 vietcongeses muertos.

VIETNAM Y CASO BARKA PREOCUPAN A DE GAULLE

PARIS, 20 (UPI).— El Presidente Charles de Gaulle estaba hoy de regreso en su despacho del Palacio del Elíseo, aprontándose para la anunciada conferencia de prensa de mañana, en cuyo curso casi seguramente atacará la política de los Estados Unidos en el sudeste de Asia.

Miembros del gobierno dicen que De Gaulle también se referirá a Marruecos, en base a la acusación francesa de que el gobierno del rey Hassan es el responsable por el rapto en París, el 29 de octubre, del líder izquierdista Mehdi Ben Barka, que se llevó a cabo con la complicidad de policías franceses.

Gran parte de la conferencia de prensa de mañana giraría en torno al secuestro y presunto asesinato del líder izquierdista marroquí. De Gaulle, que ya retiró su Embajador de Rabat, está resuelto, según se dice, a establecer claramente que no dejará que este crimen pase sin ser castigado.

El Mandatario francés pasó dos días de retiro en su casa de campo situada en Colombey-Les-Deux-Englises, en la provincia oriental de Lorena, descansando y preparándose para la conferencia de prensa.

Esta, que comenzará a las tres de la tarde (14.00 GMT), será la primera que celebra ante representantes de la prensa francesa e internacional para referirse a problemas de política interna y exterior, desde el ocho de enero, cuando inició su segundo período presidencial de siete años. Será ésta su décimotercera conferencia de prensa desde que volvió a empuñar el timón de los asuntos franceses, en mayo de 1958.

Si bien De Gaulle sigue de cerca el conflicto en Indochina, donde Francia tiene grandes intereses económicos y culturales, no se espera que mañana ofrezca ningún plan detallado de paz.

...OLD WILSON INICIA HOY CONVERSACIONES EN MOSCU

...DRES, 20 (UPI).— El ... Ministro, Harold Wil... ...ará mañana a Moscú, ... aérea, en busca de un ... efecto diplomático, ...ntrarrestar la tempes... ...tica producida por la ... del Ministro de Ma... Christopher Mayhew.

...o que obtenga de su ... tres días a Moscú ...entos de la oposición ...hora para aprovechar ...ente la renuncia de ... serán factores deter... para que Wilson de... convocatoria a eleccio... ...ales a fines de mar... creen los observa... ...íticos.

...á el primer viaje que ...ectúe a Moscú desde ...ió la dirección del ...laborista, y la prime... que haga al Kremlin ... Ministro británico, ... Harold Mc Millan ... capital soviética en ...

... 20 (UPI).— En la ... la llegada del Pri... ...tro británico, Harold ... dejó claramente establecido que el éxito de sus conversaciones con los gobernantes soviéticos dependerá del retiro del apoyo de Londres a la política norteamericana en Vietnam.

Wilson llegará mañana con su Ministro de Desarme, Lord Chalfont, para iniciar tres días de deliberaciones en el Kremlin, en las que se tratarán amplios temas políticos.

El Primer Ministro espera, eventualmente, conseguir la cooperación soviética en gestiones que lleven la paz a Vietnam; en la pronta conclusión de un acuerdo de no diseminación de armas nucleares, y en la extensión de la prohibición parcial de pruebas nucleares.

En fuente diplomáticas londinenses se dijo que Wilson estaba ansioso por obtener el mayor partido posible de las conversaciones, para tratar de contrarrestar el efecto causado por la renuncia del Ministro de Marina, Christopher Mayhew, en una controversia sobre la política británica de defensa.

...EROSA CALMA VIVE LA CAPITAL DOMINICANA

...TO DOMINGO, 20.— ...— Esta capital vivió ... tercer día de calma en ... política que sufre el ...pero con signos de que ... haber nuevas dificul... en el horizonte.

...s fuentes informativas ...ron que en el curso de ...ximos siete días habrá ... manifestaciones de vio... considerando que sólo ... ser evitadas, si dos je... ...ares aceptan los car... en el extranjero para los ... han sido designados. Los ... son los Coroneles ... de los Santos Céspedes ... Comandante de la Fuerza ... y Jacinto Martínez ... ex Comandante del ... que han sido designados Agregados Militares a ... Embajadas en Israel y la ...tina, respectivamente.

... se niegan desde hace ... a obedecer el decreto ...encial que los transfirió ... cargos en el exterior.

... Presidente Provisional, ... García-Godoy, la semana pasada volvió a ordenar a los dos que fueran a sus destinos en el extranjero, para poner término a una huelga general que paralizó al país durante siete días. El Mandatario anunció entonces que los militares abandonarían el país dentro de "unas pocas horas".

Las Fuerzas Armadas reaccionaron dando a publicidad una carta que había suscrito el Presidente ocho días antes, prometiendo no hacer más cambios en las filas militares. García-Godoy reconoció haber escrito esa comunicación, pero dijo que ambos oficiales deberían "hacer sacrificios" por el bien del país. Sin embargo, De los Santos y Martínez no parecen estar de acuerdo con este punto de vista, ya que no hacen preparativos para su partida.

Mientras tanto, anoche volvieron a oírse en esta capital tiroteos aislados, sin que se informara sobre la existencia de víctimas.

...VE ESPACIAL DE 21 TONELADAS LANZARA USA

...BO KENNEDY, 20 (UPI) ... astronave Apolo —tan al... ... su cohete, como un ras... ... de 22 pisos— está ... aprestada para el pri... vuelo, sin tripulación, bajo ... proyecto espacial lunar, se... ... para el miércoles pró...

... cosmonave, que pesará ... 21 toneladas en el mo... ... de lanzamiento, y la ... sección o cuerpo de ... supercohete Satur... ...-B, se hallan ya provis... de combustible y listas pa... ... esta noche pueda darse ... a la larga cuenta re...

... Dirección Federal Espa... anunció que los pronósti... preliminares del tiempo ... el momento del lanza... ... son "relativamente ...", esperándose nubosidad parcial sobre la zona de Cabo Kennedy.

Si todo se desarrolla de acuerdo con el programa, los ocho motores de la primera etapa del Saturno, se pondrán en marcha a las 7.45 de la mañana del miércoles, para elevar al Apolo en su viaje experimental suborbital, de 39 minutos de duración.

La astronave, cargada con instrumentos que comunicarán a tierra por radio, la información general sobre el viaje, será proyectada a una altura de unos 500 kilómetros en el espacio. Terminado el vuelo, su propio motor-cohete entrará en acción para impeler al Apolo hacia la atmósfera terrestre, haciéndola caer en el sur del Atlántico, donde espera una flotilla para rescatarlo de las aguas.

...NIFESTACIONES CONTRA EL VICEPRESIDENTE DE EE. UU.

...LLINGTON (Nueva Ze... ...) 20 (UPI).— El Vice... ...idente norteamericano, ... Humphrey llegó a es... ...dad en medio de una ... lluvia para encontrarse ... piquetes antinorteame... ... más violentos de su ... por Asia Sudoriental y el ...

... jóvenes bloquearon ... momento el avance del ...óvil que llevaba al Primer Ministro neocelandés Keith J. Holyoake y a Humphrey, cuando iba a entrar en la Embajada norteamericana, procedente del aeropuerto.

Uno de los jóvenes gritó a Humphrey: "Fuera de Vietnam".

A continuación hubo una breve refriega con la policía. Los jóvenes fueron dispersados. No se arrestó a ninguno de ellos.

Polla CHILENA DE BENEFICENCIA M.R.

LISTA OFICIAL DE PREMIOS DEL SORTEO N.º 451 DE 20 DE FEBRERO DE 1966 — EMISION DE 50.000 BOLETOS EN UNA SOLA SERIE

NUMERO — PREMIO E°

01
01018 — 60,00
01035 — 60,00
01036 — 60,00
01066 — 60,00
01075 — 60,00
01082 — 60,00
01120 — 60,00
01185 — 60,00
01195 — 60,00
01257 — 60,00
01301 — 60,00
01306 — 60,00
01376 — 60,00
01394 — 60,00
01447 — 60,00
01472 — 60,00
01539 — 100 ESCUDOS
01554 — 60,00
01600 — 60,00
01638 — 60,00
01665 — 60,00
01718 — 60,00
01735 — 60,00
01747 — 1 MIL ESCUDOS
01859 — 60,00
01880 — 60,00
01885 — 60,00
01887 — 1 MIL ESCUDOS
01903 — 60,00
01907 — 60,00
01908 — 1 MIL ESCUDOS
01951 — 60,00
01976 — 60,00
01979 — 60,00

02
02015 — 60,00
02039 — 1 MIL ESCUDOS
02048 — 60,00
02068 — 60,00
02085 — 60,00
02090 — 60,00
02100 — 60,00
02142 — 60,00
02161 — 60,00
02168 — 60,00
02187 — 60,00
02194 — 60,00
02204 — 60,00
02213 — 100 ESCUDOS
02281 — 60,00
02321 — 60,00
02337 — 60,00
02340 — 60,00
02360 — 60,00
02396 — 60,00
02471 — 60,00
02474 — 100 ESCUDOS
02492 — 60,00
02495 — 60,00
02526 — 60,00
02563 — 60,00
02568 — 60,00
02571 — 60,00
02610 — 100 ESCUDOS
02614 — 60,00
02668 — 60,00
02694 — 100 ESCUDOS
02696 — 60,00
02754 — 60,00
02771 — 60,00
02772 — 60,00
02774 — 60,00
02807 — 60,00
02820 — 60,00
02858 — 60,00
02893 — 60,00
02904 — 100 ESCUDOS
02907 — 60,00
02938 — 60,00
02945 — 60,00
02953 — 60,00

03
03000 — 60,00
03019 — 60,00
03020 — 60,00
03035 — 60,00
03045 — 60,00
03065 — 1 MIL ESCUDOS
03079 — 60,00
03107 — 60,00
03121 — 60,00
03254 — 100 ESCUDOS
03272 — 100 ESCUDOS
03302 — 60,00
03306 — 60,00
03315 — 60,00
03327 — 60,00
03340 — 60,00
03363 — 60,00
03402 — 60,00
03422 — 60,00
03426 — 60,00
03434 — 100 ESCUDOS
03446 — 60,00
03447 — 60,00
03464 — 100 ESCUDOS
03484 — 60,00
03522 — 60,00
03530 — 60,00
03535 — 60,00
03575 — 60,00
03582 — 60,00
03606 — 60,00
03622 — 60,00
03626 — 60,00
03653 — 60,00
03726 — 60,00
03741 — 60,00
03758 — 60,00
03758 — 60,00
03777 — 60,00
03789 — 60,00
03830 — 60,00
03840 — 60,00
03858 — 60,00
03867 — 60,00
03879 — 60,00
03884 — 60,00
03909 — 60,00
03923 — 60,00
03965 — 60,00
03961 — 60,00
03985 — 60,00

04
04129 — 60,00
04266 — 60,00
04352 — 60,00
04362 — 1 MIL ESCUDOS
04445 — 60,00
04464 — 60,00
04497 — 60,00
04534 — 60,00
04550 — 60,00
04592 — 60,00
04645 — 60,00
04673 — 60,00
04677 — 60,00
04730 — 60,00
04732 — 60,00
04748 — 60,00
04829 — 60,00
04861 — 60,00
04871 — 60,00
04879 — 60,00
04881 — 60,00
04939 — 60,00
04944 — 60,00
04967 — 60,00
04975 — 60,00
04983 — 60,00

05
05031 — 60,00
05046 — 60,00
05070 — 60,00
05074 — 60,00
05084 — 60,00
05103 — 60,00
05108 — 60,00
05133 — 60,00
05138 — 60,00
05143 — 60,00
05151 — 60,00
05169 — 60,00
05177 — 60,00
05179 — 60,00
05228 — 60,00
05282 — 60,00
05292 — 60,00
05295 — 60,00
05303 — 60,00
05309 — 60,00
05316 — 60,00
05349 — 60,00
05377 — 60,00
05406 — 60,00
05407 — 60,00
05425 — 60,00
05434 — 60,00
05451 — 60,00
05539 — 60,00
05550 — 60,00
05551 — 60,00
05600 — 60,00
05605 — 60,00
05609 — 60,00
05620 — 60,00
05624 — 60,00
05628 — 60,00
05652 — 60,00
05772 — 60,00
05801 — 5 MIL ESCUDOS
05822 — 60,00
05828 — 60,00
05835 — 60,00
05840 — 60,00
05845 — 60,00
05849 — 60,00
05920 — 1 MIL ESCUDOS
05940 — 60,00
05954 — 60,00
05964 — 60,00
05966 — 60,00
05969 — 60,00
05988 — 60,00
05998 — 60,00

06
06011 — 60,00
06021 — 60,00
06025 — 60,00
06030 — 60,00
06042 — 60,00
06046 — 60,00
06054 — 60,00
06085 — 5 MIL ESCUDOS
06096 — 60,00
06149 — 60,00
06154 — 60,00
06195 — 60,00
06205 — 60,00
06230 — 60,00
06249 — 60,00
06280 — 60,00
06317 — 60,00
06339 — 60,00
06350 — 60,00
06355 — 60,00
06361 — 60,00
06370 — 60,00
06410 — 60,00
06418 — 60,00
06432 — 60,00
06434 — 60,00
06535 — 60,00
06545 — 60,00
06547 — 60,00
06591 — 100 ESCUDOS
06597 — 60,00
06606 — 60,00
06620 — 60,00
06634 — 60,00
06669 — 60,00
06694 — 60,00
06700 — 100 ESCUDOS
06706 — 60,00
06711 — 60,00
06713 — 60,00
06746 — 100 ESCUDOS
06759 — 60,00
06789 — 60,00
06804 — 60,00
06816 — 60,00
06836 — 60,00
06837 — 60,00
06842 — 60,00
06855 — 60,00
06871 — 60,00
06906 — 60,00
06911 — 60,00
06912 — 60,00
06923 — 60,00
06934 — 60,00
06984 — 60,00
06985 — 100 ESCUDOS

07
07002 — 60,00
07028 — 60,00
07039 — 60,00
07048 — 60,00
07063 — 60,00
07073 — 1 MIL ESCUDOS
07120 — 60,00
07142 — 1 MIL ESCUDOS
07180 — 60,00
07207 — 60,00
07212 — 60,00
07237 — 60,00
07282 — 60,00
07283 — 60,00
07331 — 60,00
07334 — 60,00
07373 — 60,00
07381 — 60,00
07405 — 60,00
07427 — 60,00
07443 — 60,00
07469 — 60,00
07493 — 60,00
07496 — 60,00
07499 — 60,00
07503 — 60,00
07535 — 60,00
07543 — 60,00
07558 — 60,00
07577 — 60,00
07581 — 60,00
07594 — 60,00
07602 — 60,00
07606 — 60,00
07623 — 60,00
07634 — 60,00
07646 — 60,00
07650 — 60,00
07696 — 60,00
07697 — 60,00
07720 — 60,00
07754 — 60,00
07809 — 100 ESCUDOS
07886 — 60,00
07903 — 60,00
07922 — 60,00
07933 — 100 ESCUDOS
07947 — 60,00
07951 — 60,00
07983 — 60,00
07986 — 60,00

08
08035 — 60,00
08064 — 60,00
08092 — 60,00
08097 — 60,00
08113 — 60,00
08121 — 60,00
08142 — 60,00
08148 — 60,00
08155 — 60,00
08168 — 60,00
08180 — 60,00
08209 — 60,00
08232 — 60,00
08308 — 60,00
08317 — 60,00
08318 — 60,00
08362 — 60,00
08373 — 60,00
08375 — 60,00
08404 — 60,00
08405 — 60,00
08413 — 60,00
08426 — 60,00
08447 — 60,00
08517 — 60,00
08568 — 60,00
08636 — 60,00
08645 — 60,00
08650 — 60,00
08660 — 60,00
08690 — 60,00
08701 — 100 ESCUDOS
08721 — 60,00
08778 — 60,00
08789 — 60,00
08819 — 60,00
08829 — 60,00
08914 — 60,00
08964 — 60,00
08991 — 60,00
08996 — 60,00

09
09112 — 60,00
09135 — 60,00
09143 — 60,00
09164 — 60,00
09170 — 60,00
09197 — 60,00
09202 — 60,00
09208 — 60,00
09242 — 60,00
09267 — 60,00
09297 — 1 MIL ESCUDOS
09325 — 60,00
09332 — 60,00
09344 — 60,00
09360 — 60,00
09384 — 60,00
09389 — 1 MIL ESCUDOS
09421 — 60,00
09493 — 60,00
09517 — 60,00
09547 — 60,00
09556 — 60,00
09562 — 60,00
09571 — 60,00
09565 — 60,00
09639 — 60,00
09737 — 60,00
09771 — 100 ESCUDOS
09789 — 60,00
09815 — 60,00
09866 — 60,00
09870 — 60,00
09889 — 1 MIL ESCUDOS
09947 — 60,00
09996 — 60,00

10
10019 — 60,00
10031 — 60,00
10156 — 100 ESCUDOS
10173 — 60,00
10177 — 60,00
10195 — 60,00
10201 — 60,00
10211 — 60,00
10265 — 60,00
10276 — 60,00
10297 — 60,00
10321 — 60,00
10378 — 60,00
10401 — 60,00
10413 — 60,00
10424 — 60,00
10443 — 60,00
10484 — 60,00
10519 — 60,00
10520 — 60,00
10528 — 60,00
10538 — 60,00
10567 — 60,00
10620 — 60,00
10664 — 60,00
10669 — 1 MIL ESCUDOS
10701 — 60,00
10777 — 60,00
10829 — 100 ESCUDOS
10913 — 60,00
10958 — 100 ESCUDOS

11
11082 — 100 ESCUDOS
11087 — 60,00
11104 — 60,00
11141 — 60,00
11155 — 60,00
11175 — 60,00
11245 — 60,00
11281 — 60,00
11289 — 60,00
11306 — 60,00
11335 — 60,00
11366 — 60,00
11409 — 60,00
11436 — 60,00
11502 — 60,00
11530 — 60,00
11564 — 60,00
11575 — 60,00
11579 — 60,00
11589 — 60,00
11614 — 5 MIL ESCUDOS
11659 — 60,00
11693 — 60,00
11701 — 60,00
11707 — 60,00
11714 — 60,00
11724 — 60,00
11762 — 1 MIL ESCUDOS
11771 — 100 ESCUDOS
11781 — 60,00
11785 — 60,00
11824 — 60,00
11846 — 60,00
11848 — 60,00
11870 — 60,00
11892 — 60,00
11953 — 60,00
11962 — 60,00
11968 — 60,00
11983 — 60,00

12
12012 — 60,00
12023 — 60,00
12024 — 60,00
12073 — 60,00
12077 — 1 MIL ESCUDOS
12106 — 60,00
12146 — 60,00
12226 — 100 ESCUDOS
12273 — 60,00
12300 ent. 54,00
" 301 ent. 54,00
" 302 ent. 54,00
" 303 ent. 54,00
" 304 ent. 54,00
" 305 ent. 54,00
" 306 ent. 54,00
" 307 ent. 54,00
" 308 ent. 54,00
" 309 ent. 54,00
12310 — 60,00
" 310 ent. 54,00
" 311 ent. 54,00
" 312 ent. 54,00
" 313 ent. 54,00
" 314 ent. 54,00
" 315 ent. 54,00
" 316 ent. 54,00
" 317 ent. 54,00
" 318 ent. 54,00
" 319 ent. 54,00
" 320 ent. 54,00
" 321 ent. 54,00
" 322 ent. 54,00
" 323 ent. 54,00
" 324 ent. 54,00
" 325 ent. 54,00
" 326 ent. 54,00
" 327 ent. 54,00
" 328 ent. 54,00
" 329 ent. 54,00
" 330 ent. 54,00
" 331 ent. 54,00
" 332 ent. 54,00
" 333 ent. 54,00
" 334 ent. 54,00
" 335 ent. 54,00
" 336 ent. 54,00
" 337 ent. 54,00
" 338 ent. 54,00
" 339 ent. 54,00
" 340 ent. 54,00
" 341 ent. 54,00
" 342 ent. 54,00
12343 — 60,00
" 343 ent. 54,00
" 344 ent. 54,00
" 345 ent. 54,00
" 346 ent. 54,00
" 347 ent. 54,00
12348 — 60,00
" 348 ent. 54,00
" 349 ent. 54,00
" 350 ent. 54,00
" 351 ent. 54,00
" 352 ent. 54,00
" 353 ent. 54,00
" 354 ent. 54,00
" 355 ent. 54,00
" 356 ent. 54,00
" 357 ent. 54,00
" 358 ent. 54,00
" 359 ent. 54,00
" 360 ent. 54,00
" 361 ent. 54,00
" 362 ent. 54,00
" 363 ent. 54,00
" 364 ent. 54,00
" 365 ent. 54,00
" 366 ent. 54,00
" 367 ent. 54,00
" 368 ent. 54,00
" 369 ent. 54,00
" 370 ent. 54,00
12371 — 60,00
" 371 ent. 54,00
" 372 ent. 54,00
" 373 ent. 54,00
" 374 ent. 54,00
" 375 ent. 54,00
" 376 ent. 54,00
" 377 ent. 54,00
" 378 ent. 54,00
" 379 ent. 54,00
12380 — 60,00
" 380 ent. 54,00
" 381 ent. 54,00
" 382 ent. 54,00
" 383 ent. 54,00
" 384 ent. 54,00
" 385 ent. 54,00
" 386 ent. 54,00
" 387 ent. 54,00
" 388 ent. 54,00
" 389 ent. 54,00
" 390 ent. 54,00
" 391 ent. 54,00
" 392 ent. 54,00
" 393 ent. 54,00
" 394 ent. 54,00
" 395 ent. 54,00
" 396 ent. 54,00
" 397 ent. 54,00
APROX. 12398 - 300,00
12399 — 50 MIL ESCUDOS
APROX. 12400 - 300,00
12546 — 60,00
12548 — 60,00
12552 — 60,00
12583 — 60,00
12598 — 60,00
12607 — 60,00
12613 — 60,00
12641 — 60,00
12665 — 60,00
12678 — 60,00
12748 — 60,00
12823 — 60,00
12842 — 60,00
12871 — 60,00
12891 — 60,00
12917 — 60,00
12940 — 60,00
12962 — 60,00
12972 — 60,00

13
13006 — 60,00
13012 — 60,00
13026 — 60,00
13072 — 60,00
13112 — 60,00
13202 — 60,00
13205 — 60,00
13207 — 60,00
13208 — 60,00
13296 — 60,00
13365 — 60,00
13368 — 60,00
13374 — 60,00
13387 — 100 ESCUDOS
13388 — 1 MIL ESCUDOS
13400 — 100 ESCUDOS
13407 — 60,00
13427 — 60,00
13454 — 1 MIL ESCUDOS
13467 — 100 ESCUDOS
13477 — 60,00
13504 — 60,00
13514 — 60,00
13535 — 60,00
13579 — 60,00
13584 — 60,00
13597 — 60,00
13634 — 60,00
13638 — 60,00
13689 — 60,00
13704 — 60,00
13713 — 60,00
13744 — 60,00
13832 — 60,00
13834 — 60,00
13928 — 60,00
13991 — 60,00
13996 — 60,00

14
14010 — 60,00
14019 — 60,00
14110 — 100 ESCUDOS
14117 — 60,00
14157 — 60,00
14193 — 60,00
14211 — 60,00
14215 — 60,00
14219 — 60,00
14225 — 60,00
14227 — 60,00
14257 — 60,00
14261 — 60,00
14289 — 60,00
14293 — 100 ESCUDOS
14352 — 60,00
14368 — 60,00
14386 — 60,00
14426 — 60,00
14467 — 60,00
14473 — 60,00
14480 — 60,00
14509 — 60,00
14520 — 60,00
14528 — 1 MIL ESCUDOS
14558 — 60,00
14618 — 60,00
14620 — 60,00
14650 — 60,00
14666 — 100 ESCUDOS
14706 — 60,00
14711 — 60,00
14741 — 60,00
14747 — 60,00
14789 — 60,00
14795 — 60,00
14873 — 60,00
14904 — 60,00

15
15005 — 60,00
15033 — 60,00
15078 — 60,00
15156 — 60,00
15173 — 60,00
15201 — 60,00
15202 — 60,00
15263 — 60,00
15266 — 60,00
15269 — 60,00
15307 — 60,00
15363 — 60,00
15370 — 60,00
15398 — 100 ESCUDOS
15401 — 60,00
15433 — 60,00
15444 — 60,00
15458 — 5 MIL ESCUDOS
15470 — 60,00
15503 — 60,00
15550 — 60,00
15560 — 1 MIL ESCUDOS
15561 — 100 ESCUDOS
15566 — 60,00
15579 — 60,00
15604 — 60,00
15610 — 60,00
15613 — 60,00
15617 — 60,00
15649 — 60,00
15661 — 60,00
15692 — 60,00
15705 — 60,00
15724 — 60,00
15730 — 60,00
15770 — 60,00
15800 — 60,00
15826 — 60,00
15880 — 60,00
15944 — 60,00
15949 — 60,00
15986 — 60,00

16
16112 — 60,00
16129 — 60,00
16216 — 60,00
16250 — 60,00
16271 — 60,00
16309 — 60,00
16341 — 60,00
16358 — 60,00
16383 — 60,00
16396 — 60,00
16451 — 60,00
16459 — 60,00
16466 — 60,00
16517 — 60,00
16525 — 60,00
16535 — 60,00
16539 — 60,00
16547 — 60,00
16589 — 60,00
16617 — 60,00
16626 — 60,00
16658 — 60,00
16759 — 100 ESCUDOS
16783 — 60,00
16805 — 60,00
16817 — 60,00
16530 — 60,00
16553 — 60,00
16930 — 60,00
16951 — 60,00
16996 — 60,00

17
17052 — 60,00
17073 — 60,00
17088 — 60,00
17132 — 60,00
17146 — 60,00
17197 — 60,00
17219 — 100 ESCUDOS
17224 — 60,00
17246 — 60,00
17278 — 60,00
17314 — 60,00
17318 — 60,00
17330 — 60,00
17341 — 60,00
17385 — 60,00
17411 — 60,00
17412 — 100 ESCUDOS
17444 — 60,00
17560 — 60,00
17577 — 1 MIL ESCUDOS
17620 — 60,00
17633 — 60,00
17648 — 60,00
17660 — 60,00
17676 — 60,00
17685 — 60,00
17725 — 60,00
17732 — 60,00
17735 — 60,00
17742 — 60,00
17753 — 60,00
17780 — 60,00
17822 — 60,00
17825 — 60,00
17837 — 60,00
17868 — 60,00
17875 — 60,00
17885 — 60,00
17942 — 60,00
17949 — 60,00
17965 — 60,00
17968 — 60,00

18
18029 — 60,00
18032 — 60,00
18100 — 60,00
18125 — 60,00
18188 — 100 ESCUDOS
18224 — 60,00
18232 — 60,00
18274 — 60,00
18284 — 60,00
18297 — 60,00
18307 — 60,00
18318 — 60,00
18323 — 60,00
18378 — 60,00
18415 — 60,00
18422 — 60,00
18465 — 60,00
18488 — 60,00
18504 — 60,00
18518 — 100 ESCUDOS
18566 — 60,00
18613 — 60,00
18668 — 60,00
18697 — 60,00
18706 — 60,00
18714 — 60,00
18736 — 100 ESCUDOS
18742 — 60,00
18787 — 60,00
18832 — 100 ESCUDOS
18860 — 60,00
18867 — 60,00
18875 — 60,00
18900 ent. 54,00
" 901 ent. 54,00
" 902 ent. 54,00
" 903 ent. 54,00
" 904 ent. 54,00
" 905 ent. 54,00
" 906 ent. 54,00
" 907 ent. 54,00
" 908 ent. 54,00
" 909 ent. 54,00
18910 — 25 MIL ESCUDOS
18911 ent. 54,00
" 912 ent. 54,00
" 913 ent. 54,00
" 914 ent. 54,00
" 915 ent. 54,00
" 916 ent. 54,00
" 917 ent. 54,00
18918 ent. 54,00
" 919 ent. 54,00
" 920 ent. 54,00
" 921 ent. 54,00
" 922 ent. 54,00
" 923 ent. 54,00
" 924 ent. 54,00
" 925 ent. 54,00
" 926 ent. 54,00
" 927 ent. 54,00
" 928 ent. 54,00
" 929 ent. 54,00
" 930 ent. 54,00
" 931 ent. 54,00
" 932 ent. 54,00
" 933 ent. 54,00
" 934 ent. 54,00
" 935 ent. 54,00
" 936 ent. 54,00
" 937 ent. 54,00
" 938 ent. 54,00
" 939 ent. 54,00
" 940 ent. 54,00
" 941 ent. 54,00
" 942 ent. 54,00
" 943 ent. 54,00
" 944 ent. 54,00
" 945 ent. 54,00
" 946 ent. 54,00
" 947 ent. 54,00
" 948 ent. 54,00
" 949 ent. 54,00
" 950 ent. 54,00
" 951 ent. 54,00
" 952 ent. 54,00
" 953 ent. 54,00
" 954 ent. 54,00
" 955 ent. 54,00
" 956 ent. 54,00
" 957 ent. 54,00
" 958 ent. 54,00
" 959 ent. 54,00
" 960 ent. 54,00
18961 ent. 54,00
" 962 ent. 54,00
" 963 ent. 54,00
" 964 ent. 54,00
" 965 ent. 54,00
" 966 ent. 54,00
" 967 ent. 54,00
" 968 ent. 54,00
" 969 ent. 54,00
" 970 ent. 54,00
" 971 ent. 54,00
" 972 ent. 54,00
" 973 ent. 54,00
" 974 ent. 54,00
" 975 ent. 54,00
" 976 ent. 54,00
" 977 ent. 54,00
" 978 ent. 54,00
" 979 ent. 54,00
" 980 ent. 54,00
" 981 ent. 54,00
" 982 ent. 54,00
" 983 ent. 54,00
" 984 ent. 54,00
" 985 ent. 54,00
" 986 ent. 54,00
" 987 ent. 54,00
18988 — 1 MIL ESCUDOS
18985 ent. 54,00
18989 ent. 54,00
" 990 ent. 54,00
" 991 ent. 54,00
" 992 ent. 54,00
18993 — 60,00
" 993 ent. 54,00
" 994 ent. 54,00
" 995 ent. 54,00
" 996 ent. 54,00
" 997 ent. 54,00
" 998 ent. 54,00
" 999 ent. 54,00

19
19042 — 60,00
19094 — 60,00
19151 — 60,00
19168 — 60,00
19180 — 60,00
19185 — 60,00
19266 — 60,00
19275 — 60,00
19282 — 60,00
19291 — 60,00
19298 — 60,00
19312 — 60,00
19337 — 60,00
19350 — 60,00
19352 — 60,00
19418 — 1 MIL ESCUDOS
19419 — 60,00
19422 — 60,00
19425 — 60,00
19443 — 60,00
19453 — 60,00
19484 — 60,00
19505 — 60,00
19527 — 60,00
19556 — 60,00
19560 — 60,00
19583 — 60,00
19584 — 60,00
19606 — 100 ESCUDOS
19622 — 60,00
19632 — 60,00
19637 — 60,00
19649 — 60,00
19655 — 60,00
19724 — 60,00
19728 — 60,00
19741 — 60,00
19774 — 60,00
19814 — 60,00
19829 — 60,00
19875 — 60,00
19888 — 60,00
19898 — 60,00
19926 — 60,00
19958 — 60,00
19999 — 60,00

20
20043 — 60,00
20054 — 60,00
20073 — 60,00
20101 — 60,00
20124 — 60,00
20127 — 60,00
20134 — 60,00
20162 — 60,00
20180 — 60,00
20184 — 60,00
20185 — 60,00
20231 — 60,00
20240 — 60,00
20299 — 60,00
20338 — 60,00
20342 — 60,00
20360 — 60,00
20368 — 60,00
20374 — 60,00
20411 — 60,00
20455 — 60,00
20523 — 60,00
20532 — 60,00
20566 — 60,00
20604 — 60,00
20606 — 60,00
20677 — 60,00
20679 — 60,00
20717 — 60,00
20768 — 60,00
20794 — 60,00
20836 — 60,00
20837 — 60,00
20851 — 60,00
20863 — 60,00
20879 — 60,00
20885 — 60,00
20901 — 60,00
20960 — 60,00
20967 — 60,00

21
21024 — 60,00
21025 — 60,00
21044 — 60,00
21057 — 60,00
21094 — 60,00
21153 — 60,00
21157 — 60,00
21196 — 60,00
21215 — 60,00
21216 — 60,00
21251 — 60,00
21281 — 60,00
21301 — 60,00
21304 — 60,00
21338 — 60,00
21446 — 100 ESCUDOS
21472 — 60,00
21503 — 60,00
21528 — 60,00
21546 — 60,00
21625 — 60,00
21631 — 60,00
21682 — 60,00
21688 — 60,00
21725 — 60,00
21770 — 60,00
21791 — 60,00
21829 — 60,00
21831 — 10 MIL ESCUDOS
21846 — 60,00
21862 — 60,00
21898 — 60,00
21925 — 60,00
21929 — 60,00
21951 — 60,00
21977 — 60,00
21985 — 60,00
21999 — 60,00

22
22023 — 60,00
22025 — 60,00
22135 — 60,00
22140 — 60,00
22158 — 60,00
22162 — 60,00
22185 — 60,00
22189 — 60,00
22191 — 60,00
22194 — 60,00
22204 — 1 MIL ESCUDOS
22258 — 60,00
22273 — 1 MIL ESCUDOS
22275 — 60,00
22296 — 60,00
22334 — 60,00
22343 — 60,00
22415 — 60,00
22437 — 1 MIL ESCUDOS
22475 — 60,00
22480 — 60,00
22531 — 60,00
22574 — 1 MIL ESCUDOS
22587 — 60,00
22595 — 60,00
22657 — 100 ESCUDOS
22663 — 60,00
22673 — 60,00
22712 — 60,00
22762 — 60,00
22765 — 1 MIL ESCUDOS
22770 — 60,00
22771 — 60,00
22778 — 60,00
22804 — 60,00
22816 — 60,00
22827 — 60,00
22828 — 100 ESCUDOS
22832 — 60,00
22851 — 60,00
22867 — 60,00
22890 — 60,00
22922 — 60,00
22938 — 60,00
22946 — 60,00
22950 — 60,00
22961 — 60,00
22998 — 60,00

23
23010 — 60,00
23051 — 60,00
23141 — 60,00
23164 — 60,00
23175 — 60,00
23199 — 60,00
23315 — 60,00
23382 — 60,00
23384 — 60,00
23408 — 60,00
23410 — 60,00
23430 — 60,00
23446 — 60,00
23481 — 60,00
23495 — 60,00
23539 — 60,00
23579 — 60,00
23608 — 60,00
23646 — 60,00
23872 — 60,00
23929 — 60,00
23939 — 60,00
23940 — 60,00
23959 — 60,00
23960 — 60,00
23969 — 60,00
23989 — 60,00

24
24035 — 60,00
24048 — 60,00
24063 — 60,00
24064 — 60,00
24066 — 60,00
24078 — 60,00
24089 — 60,00
24102 — 60,00
24108 — 60,00
24109 — 60,00
24116 — 60,00
24125 — 60,00
24150 — 60,00
24196 — 100 ESCUDOS
24262 — 60,00
24283 — 60,00
24293 — 60,00
24415 — 60,00
24450 — 60,00
24475 — 60,00
24535 — 60,00
24619 — 60,00
24643 — 100 ESCUDOS
24654 — 60,00
24661 — 60,00
24672 — 60,00
24683 — 100 ESCUDOS
24685 — 60,00
24693 — 60,00
24700 ent. 54,00
" 701 ent. 54,00
" 702 ent. 54,00
" 703 ent. 54,00
" 704 ent. 54,00
" 705 ent. 54,00
" 706 ent. 54,00
" 707 ent. 54,00
" 708 ent. 54,00
" 709 ent. 54,00
" 710 ent. 54,00
" 711 ent. 54,00
" 712 ent. 54,00
" 713 ent. 54,00
" 714 ent. 54,00
24715 ent. 54,00
" 716 ent. 54,00
" 717 ent. 54,00
" 718 ent. 54,00
" 719 ent. 54,00
" 720 ent. 54,00
" 721 ent. 54,00
" 722 ent. 54,00
" 723 ent. 54,00
" 724 ent. 54,00
" 725 ent. 54,00
" 726 ent. 54,00
" 727 ent. 54,00
" 728 ent. 54,00
" 729 ent. 54,00
" 730 ent. 54,00
" 731 ent. 54,00
" 732 ent. 54,00
" 733 ent. 54,00
" 734 ent. 54,00
" 735 ent. 54,00
" 736 ent. 54,00
" 737 ent. 54,00
" 738 ent. 54,00
" 739 ent. 54,00
" 740 ent. 54,00
" 741 ent. 54,00
24742 — 25 MIL ESCUDOS
24743 — 60,00
24743 ent. 54,00
" 744 ent. 54,00
" 745 ent. 54,00
" 746 ent. 54,00
" 747 ent. 54,00
" 748 ent. 54,00
" 749 ent. 54,00
24750 ent. 54,00
" 751 ent. 54,00
" 752 ent. 54,00
" 753 ent. 54,00
" 754 ent. 54,00
" 755 ent. 54,00
" 756 ent. 54,00
" 757 ent. 54,00
" 758 ent. 54,00
" 759 ent. 54,00
" 760 ent. 54,00
" 761 ent. 54,00
" 762 ent. 54,00
" 763 ent. 54,00
" 764 ent. 54,00
" 765 ent. 54,00
" 766 ent. 54,00
" 767 ent. 54,00
" 768 ent. 54,00
" 769 ent. 54,00
" 770 ent. 54,00
" 771 ent. 54,00
" 772 ent. 54,00
24773 — 60,00
" 773 ent. 54,00
" 774 ent. 54,00
" 775 ent. 54,00
" 776 ent. 54,00
" 777 ent. 54,00
" 778 ent. 54,00
" 779 ent. 54,00
" 780 ent. 54,00
" 781 ent. 54,00
" 782 ent. 54,00
" 783 ent. 54,00
" 784 ent. 54,00
" 785 ent. 54,00
" 786 ent. 54,00
" 787 ent. 54,00
" 788 ent. 54,00
" 789 ent. 54,00
" 790 ent. 54,00
24791 ent. 54,00
24792 — 60,00
" 792 ent. 54,00
" 793 ent. 54,00
" 794 ent. 54,00
" 795 ent. 54,00
" 796 ent. 54,00
" 797 ent. 54,00
" 798 ent. 54,00
" 799 ent. 54,00
24801 — 60,00
24806 — 60,00
24824 — 60,00
24829 — 1 MIL ESCUDOS
24865 — 60,00
24868 — 60,00
24892 — 60,00
24926 — 60,00
24935 — 60,00
24937 — 60,00
24960 — 60,00
24998 — 60,00

25
25052 — 60,00
25071 — 60,00
25072 — 60,00
25084 — 60,00
25174 — 60,00
25198 — 60,00
25202 — 100 ESCUDOS
25203 — 60,00
25205 — 60,00
25316 — 60,00
25324 — 60,00
25387 — 60,00
25394 — 60,00
25438 — 60,00
25440 — 100 ESCUDOS
25463 — 60,00
25468 — 60,00
25476 — 60,00
25478 — 60,00
25485 — 60,00
25505 — 100 ESCUDOS
25532 — 60,00
25727 — 60,00
25850 — 60,00
25866 — 60,00
25869 — 60,00
25875 — 60,00
25879 — 60,00
25880 — 60,00
25883 — 60,00
25888 — 60,00
25955 — 60,00
25963 — 60,00
25980 — 60,00
25990 — 60,00
25999 — 60,00

26
26028 — 60,00
26043 — 60,00
26058 — 60,00
26062 — 60,00
26186 — 60,00
26187 — 60,00
26264 — 5 MIL ESCUDOS
26271 — 60,00
26283 — 60,00
26303 — 60,00
26327 — 60,00
26332 — 60,00
26345 — 60,00
26358 — 1 MIL ESCUDOS
26361 — 60,00
26388 — 60,00
26393 — 60,00
26396 — 60,00
26424 — 60,00
26433 — 60,00
26451 — 60,00
26490 — 60,00
26498 — 60,00
26506 — 60,00
26513 — 60,00
26522 — 60,00
26541 — 60,00
26562 — 60,00
26568 — 60,00
26589 — 60,00
26599 — 60,00
26601 — 60,00
26642 — 60,00
26648 — 60,00
26654 — 100 ESCUDOS
26667 — 100 ESCUDOS
26674 — 60,00
26680 — 60,00
26701 — 60,00
26725 — 60,00
26751 — 60,00
26764 — 60,00
26787 — 60,00
26804 — 60,00
26851 — 60,00
26871 — 60,00
26891 — 60,00
26897 — 60,00
26915 — 60,00
26916 — 60,00
26984 — 60,00

27
27009 — 60,00
27035 — 60,00
27050 — 1 MIL ESCUDOS
27063 — 60,00
27162 — 60,00
27179 — 60,00
27229 — 60,00
27245 — 60,00
27342 — 60,00
27379 — 60,00
27394 — 60,00
27395 — 60,00
27424 — 100 ESCUDOS
27427 — 60,00
27464 — 60,00
27502 — 60,00
27516 — 60,00
27540 — 5 MIL ESCUDOS
27545 — 60,00
27552 — 60,00
27581 — 60,00
27592 — 60,00
27614 — 60,00
27649 — 60,00
27678 — 60,00
27706 — 60,00
27737 — 60,00
27762 — 100 ESCUDOS
27859 — 60,00
27918 — 60,00
27923 — 60,00
27938 — 60,00

28
28008 — 100 ESCUDOS
28057 — 100 ESCUDOS
28070 — 60,00
28075 — 60,00
28083 — 60,00
28094 — 60,00
28105 — 60,00
28106 — 60,00
28115 — 60,00
28134 — 60,00
28138 — 60,00
28187 — 60,00
28230 — 60,00
28277 — 60,00
28285 — 60,00
28290 — 60,00
28292 — 60,00
28331 — 60,00
28334 — 100 ESCUDOS
28378 — 100 ESCUDOS
28398 — 60,00
28405 — 60,00
28432 — 60,00
28445 — 60,00
28447 — 60,00
28528 — 60,00
28544 — 60,00
28564 — 60,00
28621 — 100 ESCUDOS
28649 — 60,00
28659 — 60,00
28664 — 60,00
28710 — 60,00
28721 — 60,00
28724 — 60,00
28760 — 60,00
28798 — 60,00
28848 — 60,00
28856 — 60,00
28901 — 60,00
28903 — 100 ESCUDOS
28959 — 60,00
28968 — 60,00

29
29005 — 60,00
29013 — 60,00
29077 — 60,00
29131 — 60,00
29205 — 60,00
29207 — 60,00
29239 — 60,00
29277 — 60,00
29279 — 60,00
29300 — 60,00
29331 — 100 ESCUDOS
29341 — 60,00
29348 — 60,00
29363 — 60,00
29387 — 60,00
29413 — 60,00
29433 — 60,00
29442 — 60,00
29447 — 60,00
29448 — 60,00
29457 — 60,00
29463 — 1 MIL ESCUDOS
29477 — 100 ESCUDOS
29609 — 60,00
29630 — 100 ESCUDOS
29635 — 1 MIL ESCUDOS
29658 — 100 ESCUDOS
29665 — 60,00
29668 — 5 MIL ESCUDOS
29677 — 60,00
29686 — 60,00
29687 — 60,00
29732 — 60,00
29739 — 60,00
29849 — 60,00
29910 — 60,00
29958 — 60,00
29973 — 1 MIL ESCUDOS

30
30030 — 60,00
30068 — 60,00
30104 — 60,00
30110 — 60,00
30114 — 60,00
30195 — 60,00
30228 — 60,00
30239 — 60,00
30242 — 60,00
30252 — 60,00
30275 — 60,00
30342 — 60,00
30429 — 60,00
30440 — 60,00
30466 — 60,00
30470 — 60,00
30476 — 60,00
30479 — 60,00
30496 — 60,00
30547 — 1 MIL ESCUDOS
30558 — 60,00
30582 — 60,00
30593 — 100 ESCUDOS
30628 — 60,00
30683 — 60,00
30702 — 60,00
30735 — 60,00
30765 — 60,00
30799 — 60,00
30805 — 60,00
30828 — 60,00
30875 — 60,00
30878 — 60,00
30896 — 60,00
30903 — 100 ESCUDOS
30926 — 60,00
30977 — 60,00

31
31009 — 60,00
31048 — 60,00
31061 — 60,00
31066 — 60,00
31073 — 60,00
31087 — 60,00
31095 — 60,00
31103 — 60,00
31136 — 1 MIL ESCUDOS
31170 — 60,00
31223 — 60,00
31227 — 60,00
31228 — 60,00
31252 — 60,00
31267 — 60,00
31277 — 60,00
31336 — 60,00
31363 — 60,00
31402 — 60,00
31495 — 60,00
31512 — 60,00
31523 — 60,00
31539 — 60,00
31605 — 60,00
31628 — 60,00
31635 — 60,00
31645 — 60,00
31676 — 60,00
31713 — 60,00
31724 — 60,00
31771 — 60,00
31808 — 60,00
31872 — 60,00
31878 — 60,00
31879 — 60,00
31898 — 60,00
31935 — 60,00
31936 — 60,00
31961 — 60,00

32
32006 — 60,00
32012 — 60,00
32015 — 60,00
32079 — 60,00
32086 — 60,00
32093 — 60,00
32094 — 60,00
32117 — 60,00
32127 — 60,00
32198 — 60,00
32316 — 60,00
32385 — 1 MIL ESCUDOS
32414 — 60,00
32430 — 60,00
32463 — 60,00
32471 — 60,00
32491 — 60,00
32586 — 60,00
32596 — 60,00
32598 — 60,00
32606 — 60,00
32622 — 60,00
32623 — 60,00
32636 — 60,00
32651 — 60,00
32691 — 60,00
32747 — 60,00
32759 — 60,00
32866 — 60,00
32869 — 100 ESCUDOS
32888 — 60,00
32993 — 60,00

33
33018 — 60,00
33055 — 60,00
33058 — 60,00
33061 — 60,00
33088 — 60,00
33119 — 60,00
33134 — 60,00
33136 — 60,00
33142 — 60,00
33155 — 60,00
33211 — 60,00
33235 — 60,00
33240 — 60,00
33244 — 60,00
33251 — 60,00
33294 — 60,00
33337 — 60,00
33374 — 60,00
33396 — 60,00
33399 — 60,00
33435 — 60,00
33470 — 60,00
33533 — 60,00
33539 — 60,00
33544 — 60,00
33560 — 60,00
33581 — 60,00
33676 — 100 ESCUDOS
33710 — 60,00
33720 — 60,00
33724 — 60,00
33835 — 60,00
33869 — 60,00
33893 — 60,00
33899 — 60,00
33943 — 60,00
33947 — 100 ESCUDOS
33958 — 60,00
33965 — 60,00
33968 — 60,00

34
34029 — 60,00
34066 — 60,00
34076 — 60,00
34080 — 100 ESCUDOS
34081 — 60,00
34140 — 5 MIL ESCUDOS
34151 — 60,00
34161 — 60,00
34166 — 60,00
34195 — 60,00
34268 — 60,00
34273 — 60,00
34277 — 60,00
34291 — 60,00
34296 — 60,00
34307 — 60,00
34318 — 60,00
34322 — 60,00
34331 — 60,00
34339 — 60,00
34372 — 60,00
34382 — 100 ESCUDOS
34395 — 60,00
34402 — 60,00
34425 — 60,00
34452 — 60,00
34460 — 60,00
34499 — 60,00
34522 — 60,00
34528 — 60,00
34535 — 60,00
34538 — 60,00
34548 — 60,00
34593 — 60,00
34627 — 60,00
34640 — 60,00
34650 — 60,00
34682 — 60,00
34699 — 60,00
34703 — 60,00
34728 — 60,00
34763 — 60,00
34778 — 100 ESCUDOS
34781 — 60,00
34796 — 60,00
34802 — 60,00
34814 — 60,00
34840 — 60,00
34874 — 60,00
34881 — 60,00
34893 — 60,00
34931 — 60,00
34934 — 60,00
34947 — 60,00
34998 — 1 MIL ESCUDOS

35
35002 — 60,00
35097 — 60,00
35116 — 60,00
35117 — 60,00
35135 — 60,00
35153 — 60,00
35160 — 60,00
35214 — 100 ESCUDOS
35291 — 60,00
35313 — 60,00
35321 — 60,00
35385 — 60,00
35400 — 60,00
35413 — 60,00
35443 — 100 ESCUDOS
35448 — 60,00
35453 — 60,00
35625 — 60,00
35628 — 60,00
35648 — 100 ESCUDOS
35745 — 60,00
35770 — 60,00
35783 — 60,00
35811 — 60,00
35857 — 100 ESCUDOS
35872 — 60,00
35873 — 60,00
35916 — 60,00

36
36048 — 60,00
36066 — 60,00
36071 — 60,00
36161 — 100 ESCUDOS
36175 — 60,00
36185 — 60,00
36214 — 60,00
36245 — 60,00
36253 — 60,00
36348 — 100 ESCUDOS
36366 — 60,00
36373 — 60,00
36374 — 60,00
36425 — 60,00
36429 — 60,00
36498 — 60,00
36533 — 60,00
36550 — 60,00
36616 — 60,00
36635 — 60,00
36646 — 100 ESCUDOS
36647 — 60,00
36667 — 60,00
36690 — 60,00
36697 — 60,00
36834 — 60,00
36868 — 60,00
36872 — 60,00
36880 — 60,00
36923 — 60,00
36948 — 60,00
36964 — 60,00
36976 — 60,00

37
37002 — 60,00
37008 — 60,00
37035 — 60,00
37102 — 60,00
37127 — 60,00
37162 — 60,00
37168 — 60,00
37184 — 60,00
37241 — 60,00
37261 — 60,00
37272 — 60,00
37278 — 60,00
37327 — 60,00
37338 — 60,00
37360 — 60,00
37421 — 60,00
37433 — 60,00
37474 — 60,00
37479 — 60,00
37516 — 60,00
37532 — 60,00
37569 — 60,00
37582 — 60,00
37595 — 60,00
37621 — 60,00
37685 — 60,00
37702 — 60,00
37741 — 60,00
37793 — 60,00
37800 — 60,00
37841 — 60,00
37864 — 60,00
37885 — 60,00
37886 — 60,00
37915 — 60,00
37978 — 60,00
37991 — 60,00

38
38031 — 60,00
38046 — 60,00
38047 — 60,00
38050 — 60,00
38113 — 60,00
38163 — 60,00
38184 — 100 ESCUDOS
38190 — 60,00
38199 — 60,00
38213 — 60,00
38218 — 60,00
38225 — 60,00
38255 — 60,00
38266 — 60,00
38348 — 60,00
38352 — 60,00
38356 — 60,00
38358 — 60,00
38380 — 60,00
38403 — 60,00
38451 — 60,00
38487 — 60,00
38526 — 60,00
38528 — 60,00
38564 — 60,00
38573 — 60,00
38593 — 60,00
38601 — 60,00
38618 — 60,00
38642 — 60,00
38658 — 100 ESCUDOS
38677 — 60,00
38699 — 100 ESCUDOS
38760 — 1 MIL ESCUDOS
38767 — 60,00
38785 — 60,00
38807 — 60,00
38831 — 60,00
38839 — 60,00
38862 — 60,00
38877 — 5 MIL ESCUDOS
38930 — 60,00
38956 — 60,00
38957 — 60,00
38958 — 60,00

39
39006 — 60,00
39008 — 60,00
39062 — 60,00
39093 — 60,00
39104 — 60,00
39128 — 60,00
39165 — 60,00
39188 — 60,00
39196 — 60,00
39211 — 60,00
39232 — 60,00
39300 — 60,00
39328 — 60,00
39332 — 60,00
39359 — 60,00
39371 — 60,00
39383 — 60,00
39409 — 60,00
39423 — 60,00
39430 — 60,00
39498 — 60,00
39539 — 60,00
39613 — 60,00
39640 — 60,00
39675 — 60,00
39681 — 60,00
39716 — 60,00
39727 — 60,00
39758 — 60,00
39772 — 60,00
39789 — 60,00
39841 — 1 MIL ESCUDOS
39893 — 60,00
39920 — 100 ESCUDOS
39928 — 60,00
39933 — 60,00
39937 — 60,00

40
40048 — 60,00
40049 — 60,00
40069 — 60,00
40073 — 60,00
40091 — 60,00
40147 — 60,00
40178 — 100 ESCUDOS
40229 — 60,00
40255 — 60,00
40274 — 60,00
40308 — 60,00
40365 — 60,00
40396 — 60,00
40412 — 60,00
40428 — 60,00
40436 — 60,00
40487 — 60,00
40506 — 60,00
40579 — 60,00
40620 — 60,00
40630 — 60,00
40640 — 60,00
40671 — 60,00
40676 — 60,00
40679 — 60,00
40683 — 60,00
40685 — 60,00
40690 — 60,00
40701 — 60,00
40705 — 60,00
40729 — 60,00
40763 — 60,00
40787 — 60,00
40841 — 60,00
40863 — 60,00
40892 — 100 ESCUDOS

41
41017 — 60,00
41020 — 60,00
41091 — 60,00
41098 — 60,00
41106 — 60,00
41111 — 100 ESCUDOS
41125 — 100 ESCUDOS
41127 — 60,00
41130 — 60,00
41162 — 60,00
41180 — 60,00
41206 — 60,00
41245 — 1 MIL ESCUDOS
41303 — 60,00
41340 — 60,00
41372 — 1 MIL ESCUDOS
41391 — 60,00
41432 — 60,00
41439 — 60,00
41447 — 60,00
41567 — 60,00
41568 — 60,00
41583 — 60,00
41596 — 60,00
41600 — 100 ESCUDOS
41603 — 60,00
41632 — 60,00
41650 — 60,00
41749 — 60,00
41755 — 60,00
41831 — 60,00

42
42004 — 60,00
42016 — 60,00
42141 — 60,00
42143 — 60,00
42144 — 60,00
42157 — 60,00
42172 — 60,00
42211 — 60,00
42234 — 60,00
42242 — 60,00
42252 — 60,00
42259 — 60,00
42293 — 60,00
42396 — 60,00
42422 — 60,00
42423 — 60,00
42439 — 1 MIL ESCUDOS
42519 — 60,00
42561 — 60,00
42570 — 60,00
42625 — 60,00
42679 — 60,00
42687 — 60,00
42695 — 60,00
42702 — 60,00
42706 — 60,00
42762 — 60,00
42769 — 60,00
42781 — 60,00
42813 — 60,00
42836 — 60,00
42858 — 60,00
42839 — 60,00
42871 — 60,00
42874 — 60,00
42879 — 60,00
42898 — 60,00
42905 — 60,00
42935 — 60,00
42962 — 60,00

43
43012 — 60,00
43028 — 60,00
43046 — 60,00
43056 — 60,00
43076 — 100 ESCUDOS
43091 — 100 ESCUDOS
43111 — 60,00
43132 — 60,00
43138 — 60,00
43142 — 60,00
43148 — 60,00
43161 — 60,00
43173 — 60,00
43177 — 60,00
43183 — 60,00
43261 — 60,00
43298 — 60,00
43303 — 60,00
43352 — 60,00
43381 — 60,00
43403 — 60,00
43406 — 60,00
43429 — 60,00
43468 — 60,00
43505 — 60,00
43522 — 60,00
43529 — 60,00
43532 — 60,00
43605 — 60,00
43613 — 60,00
43624 — 60,00
43644 — 60,00
43667 — 60,00
43676 — 60,00
43744 — 60,00
43796 — 60,00
43820 — 60,00
43851 — 60,00
43857 — 60,00
43858 — 60,00
43875 — 60,00
43877 — 60,00
43880 — 60,00
43917 — 60,00
43924 — 60,00
43929 — 60,00
43986 — 60,00

44
44003 — 60,00
44051 — 60,00
44086 — 1 MIL ESCUDOS
44112 — 60,00
44117 — 60,00
44125 — 60,00
44142 — 60,00
44162 — 60,00
44173 — 60,00
44175 — 60,00
44185 — 60,00
44241 — 60,00
44247 — 60,00
44256 — 60,00
44259 — 60,00
44326 — 60,00
44341 — 60,00
44344 — 60,00
44354 — 60,00
44374 — 60,00
44381 — 1 MIL ESCUDOS
44390 — 60,00
44417 — 60,00
44438 — 100 ESCUDOS
44447 — 60,00
44482 — 60,00
44483 — 60,00
44507 — 60,00
44536 — 60,00
44541 — 60,00
44555 — 60,00
44567 — 60,00
44592 — 60,00
44625 — 60,00
44640 — 60,00
44708 — 60,00
44715 — 1 MIL ESCUDOS
44727 — 60,00
44787 — 60,00
44796 — 60,00
44854 — 60,00
44899 — 60,00
44930 — 60,00
44960 — 60,00

45
45025 — 60,00
45039 — 60,00
45042 — 60,00
45108 — 60,00
45165 — 60,00
45218 — 60,00
45225 — 60,00
45229 — 60,00
45242 — 60,00
45247 — 60,00
45268 — 60,00
45289 — 60,00
45357 — 5 MIL ESCUDOS
45378 — 60,00
45381 — 60,00
45405 — 60,00
45417 — 60,00
45443 — 60,00
45446 — 100 ESCUDOS
45461 — 60,00
45503 — 60,00
45597 — 60,00
45664 — 60,00
45674 — 60,00
45710 — 60,00
45726 — 60,00
45734 — 60,00
45786 — 60,00
45820 — 60,00
45886 — 60,00
45907 — 60,00
45972 — 60,00

46
46025 — 60,00
46028 — 100 ESCUDOS
46050 — 60,00
46096 — 60,00
46188 — 60,00
46197 — 60,00
46206 — 60,00
46255 — 60,00
46257 — 60,00
46310 — 60,00
46374 — 60,00
46392 — 60,00
46400 — 60,00
46425 — 60,00
46457 — 60,00
46498 — 60,00
46499 — 60,00
46542 — 60,00
46558 — 60,00
46607 — 60,00
46608 — 60,00
46626 — 60,00
46634 — 60,00
46642 — 60,00
46646 — 60,00
46675 — 60,00
46678 — 60,00
46750 — 60,00
46772 — 60,00
46790 — 60,00
46806 — 60,00
46807 — 60,00
46813 — 60,00
46833 — 60,00
46845 — 60,00
46868 — 60,00
46883 — 1 MIL ESCUDOS
46894 — 60,00
46907 — 60,00
46921 — 60,00
46933 — 60,00

47
47018 — 60,00
47046 — 60,00
47063 — 60,00
47066 — 60,00
47068 — 60,00
47096 — 60,00
47116 — 60,00
47117 — 60,00
47127 — 60,00
47167 — 60,00
47180 — 60,00
47195 — 60,00
47198 — 60,00
47200 — 60,00
47218 — 60,00
47262 — 60,00
47264 — 60,00
47348 — 1 MIL ESCUDOS
47361 — 60,00
47402 — 60,00
47434 — 60,00
47458 — 60,00
47535 — 100 ESCUDOS
47539 — 60,00
47544 — 60,00
47547 — 60,00
47566 — 60,00
47593 — 60,00
47626 — 60,00
47660 — 60,00
47682 — 60,00
47696 — 60,00
47701 — 60,00
47756 — 60,00
47777 — 60,00
47784 — 100 ESCUDOS
47791 — 100 ESCUDOS
47847 — 60,00
47870 — 60,00
47933 — 60,00
47992 — 60,00

48
48024 — 60,00
48026 — 60,00
48069 — 60,00
48071 — 60,00
48088 — 60,00
48097 — 60,00
48100 ent. 54,00
" 101 ent. 54,00
" 102 ent. 54,00
" 103 ent. 54,00
" 104 ent. 54,00
" 105 ent. 54,00
" 106 ent. 54,00
" 107 ent. 54,00
" 108 ent. 54,00
" 109 ent. 54,00
" 110 ent. 54,00
" 111 ent. 54,00
" 112 ent. 54,00
" 113 ent. 54,00
48114 — 60,00
" 114 ent. 54,00
" 115 ent. 54,00
" 116 ent. 54,00
" 117 ent. 54,00
" 118 ent. 54,00
" 119 ent. 54,00
" 120 ent. 54,00
" 121 ent. 54,00
" 122 ent. 54,00
" 123 ent. 54,00
" 124 ent. 54,00
48125 — 60,00
" 125 ent. 54,00
" 126 ent. 54,00
" 127 ent. 54,00
" 128 ent. 54,00
" 129 ent. 54,00
" 130 ent. 54,00
" 131 ent. 54,00
" 132 ent. 54,00
" 133 ent. 54,00
48134 — 60,00
" 134 ent. 54,00
48135 — 60,00
" 135 ent. 54,00
" 136 ent. 54,00
" 137 ent. 54,00
" 138 ent. 54,00
" 139 ent. 54,00
" 140 ent. 54,00
" 141 ent. 54,00
" 142 ent. 54,00
" 143 ent. 54,00
" 144 ent. 54,00
" 145 ent. 54,00
" 146 ent. 54,00
" 147 ent. 54,00
" 148 ent. 54,00
" 149 ent. 54,00
" 150 ent. 54,00
" 151 ent. 54,00
" 152 ent. 54,00
" 153 ent. 54,00
" 154 ent. 54,00
" 155 ent. 54,00
" 156 ent. 54,00
" 157 ent. 54,00
" 158 ent. 54,00
" 159 ent. 54,00
" 160 ent. 54,00
" 161 ent. 54,00
" 162 ent. 54,00
" 163 ent. 54,00
" 164 ent. 54,00
" 165 ent. 54,00
" 166 ent. 54,00
" 167 ent. 54,00
APROX.
48168 — 328,00
48169 — 500,00
PREMIO MAYOR 48170 — 500 MIL ESCUDOS
APROX.
48171 — 500,00
48172 — 328,00
48173 ent. 54,00
" 174 ent. 54,00
" 175 ent. 54,00
" 176 ent. 54,00
" 177 ent. 54,00
" 178 ent. 54,00
" 179 ent. 54,00
" 180 ent. 54,00
" 181 ent. 54,00
" 182 ent. 54,00
" 183 ent. 54,00
" 184 ent. 54,00
" 185 ent. 54,00
" 186 ent. 54,00
" 187 ent. 54,00
" 188 ent. 54,00
" 189 ent. 54,00
" 190 ent. 54,00
" 191 ent. 54,00
" 192 ent. 54,00
48193 — 60,00
" 193 ent. 54,00
" 194 ent. 54,00
48195 — 60,00
" 195 ent. 54,00
" 196 ent. 54,00
" 197 ent. 54,00
" 198 ent. 54,00
" 199 ent. 54,00
48217 — 100 ESCUDOS
[illegible]

49
[illegible]
49633 — 1 MIL ESCUDOS
[illegible]

50
[illegible]
50289 — 10 MIL ESCUDOS
[illegible]

Sorteo N.º 451 de 20 de Febrero de 1966

PREMIO MAYOR
48170
500 MIL ESCUDOS

TERMINACIONES

0 Y 3

Los boletos cuya última cifra sea "0" ó "3" cobrarán E° 54,00 el entero y E° 2,70 el vigésimo, además del premio que les corresponda según esta Lista.

Lito STANLEY M. Rodríguez 652 Santiago

NOTAS OFICIALES: 1.—LA PRIMERA TERMINACION LA DA EL NUMERO FAVORECIDO CON LOS E° 500.000,00 EL QUE NO COBRARA TERMINACION. LA SEGUNDA TERMINACION LA DA LA ULTIMA CIFRA DEL NUMERO SORTEADO INMEDIATAMENTE DESPUES DEL PREMIO MAYOR, SIEMPRE QUE SEA DIFERENTE A LA DE LA PRIMERA TERMINACION.— 2.—LAS APROXIMACIONES NO COBRARAN CENTENA, PERO SI, EL PREMIO QUE OBTUVIEREN EN EL SORTEO.— 3.—LOS PREMIOS SE PAGARAN UNICAMENTE SEGUN ESTA LISTA OFICIAL, AL PORTADOR, DESDE EL LUNES 21 DE FEBRERO DE 1966 HASTA EL 19 DE AGOSTO DE 1966 (180 DIAS) CON EL DESCUENTO DEL 2% A LOS PREMIOS DE E° 1.000.— O MAS, QUE CORRESPONDE AL VENDEDOR DEL BOLETO; SI EL VENDEDOR FUERE SUBAGENTE DICHO 2% SE REPARTIRA ENTRE ESTE Y SU AGENTE.— 4.—ADEMAS, EL PREMIO MAYOR TENDRA UN DESCUENTO DEL DIEZ POR CIENTO EN CONFORMIDAD A LO ESTABLECIDO EN LA LEY 13.964. 5.— NO SE ATENDERA RECLAMO ALGUNO POR SUBSTRACCION, ADULTERACION DE BOLETOS O ERRORES QUE APAREZCAN EN LAS PUBLICACIONES DE DIARIOS, REVISTAS, TRANSMISIONES DE RADIOS Y TELEVISION. NO SE PAGARAN FRACCIONES DE VIGESIMOS.

ALEJANDRO FOILLOT LUNA
Sub Gerente

PEDRO AVALOS BALLIVIAN
Notario

ALFONSO DOMINGUEZ ECHENIQUE
Gerente

SEGUNDA SECCION

LA NACION

SANTIAGO DE CHILE— LUNES 21 DE FEBRERO DE 1966

FUNDADO EL 14 DE ENERO DE 1917

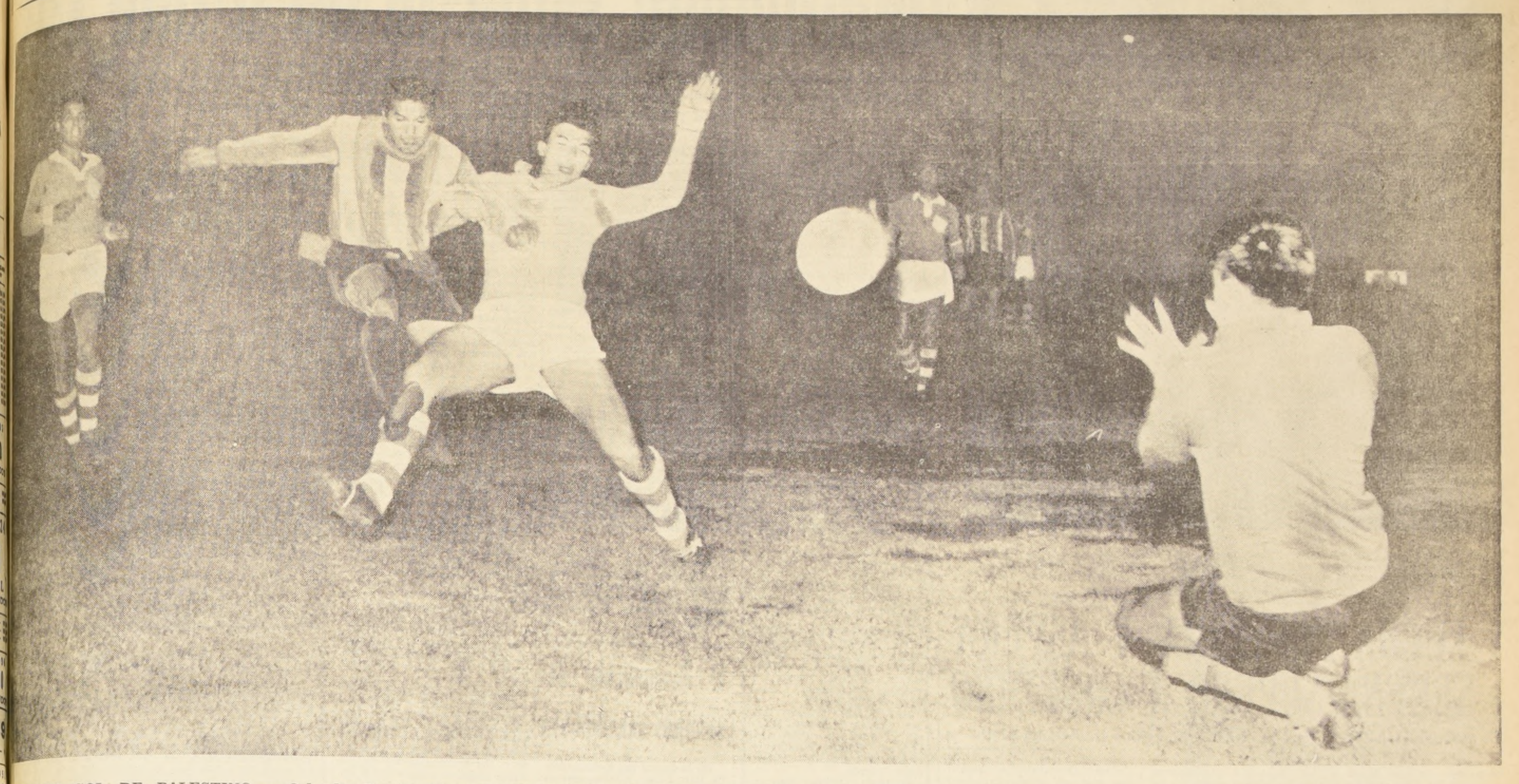

PRIMER GOL DE PALESTINO.— Orlando Ramírez fue uno de los valores más altos que tuvo el elenco de colonia, sobre todo en el segundo período, en el que su faena gravitó en el cometido general del equipo. Al margen de esto, señaló Ramírez el primer gol, que aparece en la nota gráfica.

…alestino Mejoró en el 2.o Tiempo y Batió a Wanderers

…go de una etapa inicial desordenada y en la que hubo equilibrio, los de colonia pusieron orden en su juego y establecieron clara superioridad sobre los porteños. Ramírez, C. González y Villagarcía señalaron los goles de Palestino y Verdejo el descuento "caturro".

…rtido de escasa técni… acciones desordenadas, … superó a Santiago … por tres tantos a … el match de fondo de … doble de anoche en … Santa Laura.

…rimer tiempo, el par… de acciones equilibradas; ambas escuadras, Palestino y Wanderers, no forzaron el ritmo, esperando con tranquilidad la ocasión propicia para anotar. Hasta la apertura del marcador, Ramírez a los 25 minutos, jugaba mejor Wanderers. Haroldo y Cantattore eran los hombres de media cancha del conjunto porteño, que estaban rindiendo con solvencia, empujando a sus compañeros hacia la portería defendida por Olivares. En el equipo rival, Angulo ejercía fuerte marcación sobre Verdejo, siguiéndolo por toda la cancha, frenando así al punta de lanza del cuadro verde, que dejó muy solo al fuerte centrodelantero Alvarez.

Se jugó de preferencia por el centro, facilitando la labor de las defensas, que no tuvieron mucho trabajo. Las acciones fueron de escasa técnica. Palestino, sin establecer un dominio neto del terreno, se veía mejor que su antagonista y se pensó que llegaría al término de la etapa en ventaja. Así se llegó a los 40 minutos, y Verdejo, en un descuido de su marcador, consiguió la igualdad.

Luego del empate, los dos cuadros entraron a luchar con más ardor, pero siempre en un marco de equilibrio, con ligero predominio de las defensas. Los delanteros, en contadas ocasiones, pudieron desprenderse de sus vigilantes, restando interés a la contienda. En Palestino, Orlando Ramírez era el más activo, pero sin mucha colaboración de sus compañeros, por lo que no fue mucho lo que produjo de efectivo, ya que en sus rápidos contraataques siempre encontró uno o dos hombres prestos a detenerlo.

Wanderers tampoco dispuso en este primer tiempo de hombres resueltos dentro de las 18 yardas. Los ágiles porteños estuvieron remolones y no se prodigaron como en otras oportunidades.

En el segundo tiempo persistió el accionar más o menos desordenado de ambos equipos, pero éste revistió menor importancia en Palestino, porque surgió con excelente reacción Orlando Ramírez, que, aparte de valorizar su actuación como entreala derecho, hizo lo propio con sus compañeros de ataque, que fueron levantando paulatinamente su nivel de juego.

Cristián González y el medio Castañeda, finalmente, comenzaron a adueñarse de la mediacancha, estableciendo una supremacía de los jugadores de colonia, que se tradujo en sendos tantos del propio González y de Villagarcía.

A pesar de no haber ganado mucho en calidad, el partido presentó más claridad y menos desorden, especialmente en la formación palestinista, que justificó así su triunfo final.

Ya con un dos a uno en su favor, Palestino pudo haber descendido en su nivel de juego; pero, contrariamente a ello, siguió atacando con vehemencia para lograr un justo 3/1 final.

Producto de su sostenido ataque, que fue originado más que nada del accionar de Orlando Ramírez, Palestino consiguió el tercer tanto por intermedio de Villagarcía, quien prodigándose intensamente logró un gol meritorio, que, aparte de premiar su faena individual, configuró una cifra justa y de acuerdo con la supremacía establecida en la segunda etapa por el elenco vencedor.

PALESTINO	3
WANDERERS	1

CANCHA: Estadio Santa Laura. PUBLICO: 3.318 personas. RECAUDACION: Eº 6.077,10. SOCIOS: Palestino, 375; Wanderers, 18; Santiago Morning 122; San Felipe, 12.

EQUIPOS: PALESTINO: Moreno; V. Castañeda Montenegro y Cortez; Angulo y Torres; R. Castañeda Moris, González, Ramírez y Villagarcía. Entrenador, Alejandro Scopelli.— SANTIAGO WANDERERS: Olivares; Valentini, Figueroa y Herrera; Salinas y Cantattore; Torres, Haroldo, Alvarez, Verdejo y Correa. Entrenador: Martín García.

GOLES: En el primer tiempo, a los 25, RAMIREZ. A los 40', VERDEJO. En la segunda etapa, a los 28' C. GONZALEZ. A los 44', VILLAGARCIA.

…uarta Victoria de Santiago

…ó por categórico 2 a 0 a San Felipe.— Franco y Capot marcaron en el segundo tiempo los goles del equipo bohemio.— Los visitantes perdieron un penal en el primer lapso

…n el segundo tiempo, Santiago ganó a San Felipe. … de primeros 45 minutos equilibrados, en los que no … goles, el equipo bohemio superó categóricamente a … adversario. Y su mejor labor, bien establecida, quedó … el 2 a 0 que logró a su favor.

Con una ofensiva más efectiva, y una acción coordi… Santiago dejó en descubierto las fallas de San Fe… que fueron justamente desarticulación, y falta de un … continuado. Esto, en el segundo tiempo. Porque … el primero, el elenco visitante efectuó una faena a la … de su adversario. Su delantera exigió al máximo … Fuentealba, respondiendo el meta bohemio, con excelen… contenciones, como que hasta un penal frenó, —por dos veces—, ya que el primer shut de Bracamonte lo rechazó, y cuando éste insistió, también alejó el peligro. Al margen de esta acción, que indudablemente fue la oportunidad más propicia de gol que tuvo San Felipe, hubo un penal a su favor, que no le fue cobrado. Y en cambio se le anuló un tanto, —primero sancionado por el árbitro— y luego borrado a insinuación de un guardalíneas. Lo indicado está diciendo claramente que en el primer lapso el cuadro visitante pudo, incluso sacar ventajas, porque pese a que las acciones fueron equilibradas, estuvo más cerca del gol. Aunque debe establecerse que en cuanto a ataque se refiere, Santiago no le fue en zaga, exigiendo a Gálvez a intervenciones de valer. Pero ciertamente que Fuentealba tuvo mayor y más difícil trabajo.

…cosas variaron en el se… tiempo. San Felipe per… … y armonía, al paso … Santiago se superó noto…

…damente, gracias a ha… de sus forwards … partido con fallas de los … rivales—, se puso … en el marcador. Más … mantuvo su tren de … debiendo estar siempre … Gálvez. Pero, pese … buena labor, no pudo … una nueva caída de … al promediar el lapso final. Intentó cierta réplica San Felipe. Sin embargo, Fuentealba marró las posibilidades de gol que los sanfelipeños se crearon, bien que no fueron muchas. Observándose, por otra parte, variados desaciertos de sus forwards, repartidos con los de sus zagueros. Y como los errores de los bohemios fueron cada vez menos, su triunfo se justificó ampliamente.

Dentro de la discreta capacidad de los adversarios, el match gustó. Es cierto que las imperfecciones fueron muchas. Pero hubo vigor, cierta velocidad en las acciones y mucha inquietud frente a las vallas. Lo que, unido a la labor coordinada que en algunos pasajes mostraron —y a las felices individualidades—, dio por resultado un atractivo y emotivo preliminar.

Santiago mostró algunas caras nuevas de porvenir, como los delanteros Cáceres y Milano. Al paso que Capot efectuó gran faena y se cuadró con un gol de categoría. Y en el terreno general, indudablemente que fue su arquero Fuentealba la figura más saliente.

San Felipe tuvo en Gálvez a una prenda de garantía. Y en la delantera a un Henríquez que, tras lucirse en el primer tiempo, se apagó, resultando, a la postre, Bracamonte el más peligroso (bien que perdió un penal) en una línea con vacíos.— **MANUEL EMILIO COSSA.**

LA ULTIMA FECHA

La última fecha del Campeonato Profesional de Fútbol de la división de honor, consulta los siguientes encuentros: U. Católica con O'Higgins, Audax Italiano con Santiago Morning, Colo Colo con G. Cross Temuco, y U. Española con San Luis. (En provincias): La Serena con Everton, Wanderers con Coquimbo, Calera con Palestino, Rangers con U. de Chile, y San Felipe con Magallanes.

SANTIAGO MORNING	2
SAN FELIPE	0

CANCHA: Estadio Santa Laura.

ARBITRO: Hugo Gálvez. (Menos que regular). Perjudicó primero a San Felipe, no cobrándole un penal, y luego lo compensó favoreciéndolo con un penal, que no era tal. Y anuló un gol de San Felipe (que él mismo sancionó), por offside que indicó un guardalíneas.

SANTIAGO MORNING (2): Fuentealba; Tapia, González y Collío; Ramírez y Esquivel; Cáceres, Milano, Franco, Valenzuela y Capot. Entrenador: Isaac Carrasco.

SAN FELIPE (0): Gálvez; Ibaceta, Serrano y Leiva; Lobos y Aguila; Vásquez, Cárdenas, Bracamonte, Henríquez y Briones.— Entrenador: Delfín Silva.

GOLES (segundo tiempo) 9,' FRANCO, al empalmar un centro de Cáceres, que Valenzuela primero rozó. 25', CAPOT, en entrada espectacular por la banda derecha —luego de ser habilitado por Cáceres— envió shut sin ángulo (pese a que era hostigado por dos defensas sanfelipeños), que dejó sin chance a Gálvez.

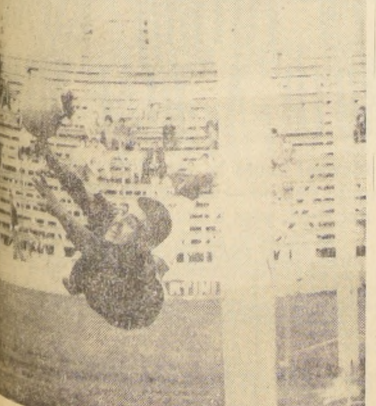

…ENTEALBA se lució bajo los tres palos de …tiago Morning. Hasta un penal atajó, y por … veces. En la escena "vuela" para impedir que la pelota entre a su valla.

Básquetbol Internacional:

CHILE GANO A PERU 56 - 50

COSQUIN (Especial para LA NACION, por teléfono).— Chile logró su segundo triunfo anoche, al derrotar al seleccionado de Perú por 56 a 50, en el Torneo de Básquetbol Confraternidad Americana que se está jugando en la ciudad de Cosquín, en la reunión final de este torneo.

El primer tiempo perteneció al conjunto de Chile por 29 a 23.

El partido fue intensamente disputado a lo largo de los 40 minutos, destacando con colores propios el pivote del equipo chileno J. Guillermo Thompson, el mejor jugador de la cancha y scorer del cuadro.

Juan Lichnovsky, que viene jugando más en cada partido, al igual que Thompson, fue otro de los valores destacados, y ratificando Valenzuela su condición de haber sido el jugador más parejo del cuadro rojo a lo largo del torneo.

Por Chile anotaron: Thompson 19, Lichnosvky 16, Valenzuela 10, Figueroa 7, Salvadores 2 y Manuel Torres 2.

CUADRO DE HONOR

UNIVERSIDAD DE CHILE: Contreras.
UNION CALERA: Saavedra.
MAGALLANES: Santis.
RANGERS: Barría.
EVERTON: Arancibia.
UNION ESPAÑOLA: Honorino Landa.
GREEN CROSS: Rivera.
AUDAX: Berly.
COLO COLO: Mario Moreno.
O'HIGGINS: Desiderio.
UNIVERSIDAD CATOLICA: Adriazola.
SAN LUIS: Godoy.
SANTIAGO: Fuentealba.
SAN FELIPE: Gálvez.
COQUIMBO UNIDO: Gardella.
LA SERENA: Figueredo.
PALESTINO: Ramírez.
WANDERERS: Haroldo.

BRACAMONTE fue el delantero más peligroso de San Felipe, aunque perdió un penal. Lo vemos inquietando a la defensa bohemia con un cabezazo.

Caminando Ganó la UC a San Luis

Sólo en el primer tiempo hubo cierto equilibrio en la brega realizada en el estadio quillotano.— Apenas los universitarios apuraron establecieron su superioridad. Al final hubo asomo de juego brusco ante la pasividad del árbitro Vicuña. Isella, Tobar y Prieto anotaron los goles, al final el entreala fue expulsado.

No debió extremar recursos el subcampeón del certamen que llega a su término para superar en Quillota al elenco dueño de casa. Los "Canarios" con un ataque sin fuerza, con una defensa con muchos problemas, en especial por el centro de su área donde naufragó toda la tarde el fornido zaguero Castillo, no se constituyó nunca en rival de riesgo para los cruzados.

El primer tiempo, sin embargo, no ofreció reales atractivos. Universidad Católica arriesgó poco y San Luis lejos de llegar a cumplir la faena que cumplió frente a Colo Colo, no tenía hombres ni recursos para hacer peligrar la ventaja que mediante la habilidad de Isella tomó el equipo universitario.

Sin fuerzas el ataque quillotano, llegó poco al arco de Vallejos, ya que sólo estaban en posición neta de ataque el puntero Cisternas, el entreala Zamora y el centrodelantero Godoy, ya que Griguol trabajaba en el medio campo y propio hacía como es tradicional Ortiz. En ese panorama, anulado Zamora por Adriazola, Godoy realizó algunas maniobras de cierto riesgo para la defensa católica, la que, sin embargo, no debió extremar recursos para resolver el pequeño problema que planteaba el débil ataque quillotano.

En ese primer tiempo, San Luis intentó mejorar haciendo un cambio en su defensa. Cambiaron de posición los marcadores Rojas y Mena, ya que el primero tenía problemas en la custodia de Ibáñez, en tanto que por la derecha Mena no tenía a quién marcar, ya que Fouilloux poco incursionó por su lado centralizando su juego siempre. Sin embargo, no hubo claridad en la banca quillotana para decirle al marcador que aprovechara su libertad para tonificar un poco el inofensivo ataque quillotano.

Sin embargo, cada vez que U. Católica apretó un poco en velocidad y presionó el arco de Veloso con las entradas de Gallardo, Tobar e Ibáñez, se observó que existían problemas que terminarían por establecer la distinta capacidad entre ambos equipos.

Eso ocurrió en la etapa final, cuando los universitarios católicos se propusieron llegar al arco y adoptaron una actitud menos conservadora. Ahora sí que Fouilloux fue un real puntero derecho superando muchas veces a su marcador y lo propio ocurrió con las entradas de Gallardo y Tobar.

Así las cosas, a pesar de la reciedumbre de la defensa local, no pudo impedir que Universidad Católica sacara un cómodo 3 a 0 que le permitía mirar sin zozobras el resto del partido.

Sin embargo, lentamente los ánimos se fueron caldeando y menudearon las infracciones sin que Vicuña las detuviera oportunamente. En especial ocurrió esto en la defensa quillotana donde Castillo llevó la voz cantante. Los golpes exasperaron a Prieto, quien, sin controlar sus nervios entró también a los líos hasta que fue expulsado al término del partido.

En resumen, una victoria clara de Universidad Católica en partido opaco y que sólo levantó algo en el segundo tiempo, cuando los subcampeones hicieron pesar su mayor jerarquía de conjunto sobre un discreto rival quillotano, que no reeditó anteriores actuaciones y fue vencido sin apelación.

Juan Carlos F.

Univ. Católica. .	3
San Luis	0

CANCHA: Estadio Municipal de Quillota. ARBITRO: Claudio Vicuña, regular, demasiado contemplativo con el juego brusco, estuvo a punto de írsele de las manos un partido que no parecía complicado.

UNIVERSIDAD CATOLICA: Vallejos; Barrientos, Villarroel y Laube; Adriazola e Isella; Fouilloux, Prieto, Gallardo, Tobar e Ibáñez. Entrenador, Andrés Prieto.

SAN LUIS: Veloso; Rojas, Castillo y Mena; Magna y Chávez; Cisternas Griguol, Godoy, Zamora y Ortiz. Entrenador, Francisco Torres.

GOLES: Primer tiempo, ISELLA, a los 21' mediante tiro libre indirecto luego que Tobar le tocó levemente el balón.

Segundo tiempo: 26' TOBAR, aprovechó buena entrada de Fouilloux por la izquierda. 33' PRIETO, en el mejor gol de la tarde al recibir preciso pase de Isella eludió al zaguero Castillo y al meta Veloso para conseguir la cifra.

EXPULSADO: A los 44 minutos del segundo tiempo, el árbitro Vicuña, que había estado contemplativo todo el partido, expulsó a IGNACIO PRIETO por dar un puntapié a Chávez, cuando el entreala universitario, exasperado por algunos golpes que había recibido, decidió hacerse justicia por sus propios medios, ya que no lo había hecho el árbitro.

El desconocido de siempre en Quillota

En la banca del Entrenador de San Luis estaba ayer en Quillota, como siempre, Francisco Torres el voluntarioso director técnico "canario" a su lado un "caballero" que oficia de ayudante de Torres, y que hizo gala de mal educación y falta de control, evidentes. En efecto, luego de expulsar de la banca, que era bastante grande para varias personas, y de contestar con exabruptos a una observación que se le hizo por su descortesía, se "desató" durante todo el partido a lanzar toda clase de improperios contra el árbitro del partido, por cualquier determinación que éste adoptara, siendo varias de ellas totalmente intrascendentes y muy propias de un partido de fútbol en el que actúan hombres. El citado desconocido escudado "valientemente" en su calidad de dueño de casa, no paró en todo el partido de lanzar esos gritos.

No creemos que San Luis, ni mucho menos Francisco Torres necesiten esa clase de "asesoría" por parte del "caballero" ése.

J. C. F.

EL ZAGUERO CENTRO DE SAN LUIS, Castillo, que reapareció muy fuera de formas y lento, debió recurrir a "todo" para neutralizar las entradas de Gallardo y Tobar, de Universidad Católica. EN EL GRABADO, en incómoda posición "trata" de despejar el balón, mientras Tobar prefiere frenar.

EN LUCHA PORFIADA Y ASPERA LA SERENA SUPERO A COQUIMBO

Un autogol de Alfonso Morales definió el viejo y tradicional pleito

Como ya es tradicional el pleito entre los equipos de La Serena y Coquimbo resultó de trámite intenso, como si el resultado fuera vital para las pretensiones de uno y otro elenco. Se jugó con garra, amor propio y cierta vehemencia, sin mala intención, eso sí, ya que el juez de la brega, Jaime Amor controló bien las acciones, siguiendo la jugada de cerca, sin permitir nunca la duda entre los actores del match.

En el primer tiempo La Serena dominó el terreno adversario y sus delanteros tuvieron dos o tres ocasiones propicias para abrir la cuenta, las que no concretaron debido a la excelente faena cumplida por el arquero Gardella, que evitó con seguras contenciones las peligrosas arremetidas de Vilchez, Ogalde y Gómez. Pese a su dominio, los serenenses abrieron la cuenta en una acción lamentable del zaguero centro Alfonso Morales que por evitar el peligro que representaba un centro de Gómez sobre la portería de Gardella, trató de enviar el balón al corner, pero éste, tras realizar una rara curva, entró en la valla, ante la angustia de defensores y alegría de atacantes.

Tras el gol de apertura, La Serena aquietó el juego, cuidó el balón, tratando de conseguir nuevas cifras en jugadas de contrataque, sorprender a la defensa coquimbana, que luego del autogol de Morales cayó en fallas notorias, las que no fueron aprovechadas por el trío central granate, debido más que nada a la lentitud del piloto Carvajal, que reemplazó al titular Godoy.

De todas formas, la ventaja parcial de 1 a 0 se justificó al ir los equipos al descanso reglamentario. La Serena pudo y debió sacar una ventaja más amplia en los 45 minutos iniciales.

En la segunda etapa los papeles cambiaron. Las instrucciones recibidas por su nuevo entrenador, Raúl Pino, surtieron efecto en la escuadra coquimbana. Desde el primer pitazo salieron los "piratas" dispuestos a conseguir la igualdad. Pero pese a sus afanes, el gol no llegó, en primer lugar, por la gran faena del paraguayo Figueredo y, en segundo lugar, por el hecho irrefutable de que Coquimbo no tiene delantera. En tres partidos sus ágiles no han podido perforar las mallas adversarias. Bien controlado el peligroso "Canilla" Díaz, el ataque se vio muy disminuido y los minutos pasaron hasta llegar al término con el merecido y justiciero triunfo serenense. (**MARIO BAEZA, Corresponsal**).

COLUMNA FUERTE.— El paraguayo Figueredo fue columna fuerte en el cuadro de La Serena, que consiguió estrecho triunfo frente a su vecino, Coquimbo Unido.

La Serena	1
Coquimbo Unido	0

CANCHA: Estadio Municipal de Coquimbo.

ARBITRO: Jaime Amor. Bien.

LA SERENA: Cortés; Poblete, Figueredo y Araya; Valdivia y Torrejón; Vilches, Ogalde, Carvajal, Gómez y Hurtado. Entrenador: Francisco Molina.

COQUIMBO UNIDO: Gardella; Milner, A. Morales y Muñoz; M. Morales, y Monardes; Hurtado, Villalobos, Zúñiga, A. Díaz y M. Díaz. Entrenador: Raúl Pino.

GOLES.— Primer tiempo, 39 minutos, autogol del zaguero centro Alfonso Morales, de Coquimbo Unido.

Resultado final, La Serena, 1 Coquimbo Unido 0.

YACHTING

SE INICIA EN RECREO TORNEO SUDAMERICANO DE CLASE "LIGHTNING"

Hoy se inicia en Recreo, Valparaíso, el XII Torneo Sudamericano de veleros de la clase Lightning, competencia organizada por la misma clase nacional, bajo el patrocinio de la Confederación Sudamericana de la clase.

Toman parte en el certamen que se hace en Chile por 2ª vez en el historial del yachting nacional, cuatro países Argentina, Ecuador, Perú y Chile.

Esta tarde a partir de las 14 horas se inicia el torneo con la primera regata oficial, en la participarán 13 veleros, de los siguientes países con las tripulaciones que se indican, en un track de 7 piernas y 8 millas en total de recorrido:

ARGENTINA

7743 Sabre, timonel H. Rudoy con L. Rudoy y F. Martínez.
9188 Yatasto, timonel C. Colett con R. Giovanello y C. Ceballos.
9275 Mariana, timonel H. Pan y tripulantes C. Camet y J. Pérez.
9700 Alegretto II, timonel P. Sisti con J. Bruzzone y M. Cambrú.

ECUADOR:

7811 Atom I, timonel L. Tou con M. Plaza y F. Solá.
8513 Farouk, timonel J. Estrada con M. Pérez y A. Arosemena.
9411 Atom II, timonel S. Maspons con H. Feraud y F. Dubke.

PERU:

9023 Chocolate, timonel R. Vansprang y tripulación P. Forno y M. Ceballos.
9838 Caviar, timonel A. Velarde y tripulantes S. Velarde e hijo.
7334 Olé, timonel José Barreda Moller con C. Arteaga y M. Delgado.

CHILE:

7392 Bambi III, timonel Isidoro Melero y H. Cornejo y T. Elton.
8772 Red Witch, timonel Germán Novión con R. Sánchez y D. Elton, y
9200 Alegretto, timonel Manuel González con G. Ibáñez y J. Fernández

COMPETIDORES DESTACADOS

Van a la lucha de hoy, al inaugurar este certamen el XII, que se corre en Sudamérica un grupo de veleristas especialmente timoneles que cuentan con muchos méritos y que ostentan varios de ellos títulos Sudamericanos ganados en torneos anteriores. Entre ellos, Pedro Sisti, de Argentina, el actual campeón Sudamericano; Isidoro Melero, el crédito de Chile ex campeón Sudamericano de la clase; José Barreda Moller, de Perú, que también tiene un título Continental; Santiago Maspons, el actual campeón bolivariano y que igualmente ha sido campeón Sudamericano de la clase y otros como Germán Novión y Manuel González, de Chile, el primero campeón nacional de la clase en 1964 y 65 y el segundo, la grata revelación de la actual temporada en nuestro país.

Los ecuatorianos y argentinos llevan magníficas embarcaciones, como es el caso de los primeros que llegaron a Chile con barcos construidos por el campeón mundial de la clase, el norteamericano Tom Allen. También González lleva en el equipo chileno un barco de grandes condiciones naúticas que ha destacado en los certamentes nacionales y Melero, que se hará presente con su histórico Bambi, que ya ganara este campeonato en 1960, en aguas de Algarrobo.

Jueces de la competencia han sido designados Hans Wilke y A. Diena, de Chile y el argentino Santiago Pérez Pena.

El torneo computará puntos en contra por cada una de las ubicaciones de los participantes, desde la primera regata que se efectúe.

Baby fútbol:

Invicto se clasificó C. Unión San Pablo

Con la clasificación para la rueda final del Campeonato de Baby Fútbol, organizado por el Deportivo Parroquia Andacollo, culminó la excelente campaña del Club Deportivo Unión San Pablo, quién no conoció derrotas en su serie.

Este certamen que reúne equipos de diversas partes de Santiago, y que tiene por escenario la Parroquia de Andacollo, ha logrado entusiasmar a los asistentes.

Los resultados logrados por el Deportivo Unión San Pablo, fueron los siguientes:

9 x 5 a Jalea Real; 4 a 2 a Los Malos; 4 x 4 con Independiente; y 5 x 4 a Talleres Gráficos.

Buenas figuras del cuadro san pablino fueron Mario Salazar, Luis Montoya, Carlos Pérez, Pedro Montoya, Armando Lillo, Jaime López y Manuel Riveros.

Emelec de Ecuador goleó a Wilstermam: Copa Libertadores

GUAYAQUIL, 20 (UPI).— Anoche se realizaron aquí dos partidos por el torneo de fútbol de la Copa Libertadores de América. El vicecampeón de Ecuador, Nueve de Octubre, cayó en el primer encuentro frente a Municipal, campeón de Bolivia, por cuatro goles a tres.

En el segundo, Emelec, campeón ecuatoriano, se impusó al subcampeón de Bolivia, Wilsterman, por tres a uno.

El conjunto local Nueve de Octubre, dominó ligeramente a sus adversarios bolivianos, pero estos respondieron con más ambición y mejores remates.

En el match disputado entre Emelec y Wilsterman, el puntero Lencina, del cuadro ecuatoriano, marcó 2 goles con intérvalo de sólo un minuto en el segundo período. El primero fue obtenido con un tiro libre disparado a los 15 minutos y a los 16 Lencina volvió a batir la valla boliviana con un cabezazo.

Desde el primer momento, los locales dominaron la cancha, aunque los bolivianos tuvieron una gran reacción al finalizar el segundo período. El triunfo de los campeones ecuatorianos fue merecido, no obstante, ya que jugaron mejor en los dos segmentos del partido.

Sin Yashin entrenaron los rusos

"LA ARAÑA NEGRA" LLEGO MUY LESIONADO DESDE BRASIL. EL EQUIPO CHILENO ENTRENA HOY.

La Selección de Rusia entrenó en la tarde de ayer, en la Escuela Juan Pinto, sin Yashin. El extraordinario arquero soviético llegó muy lesionado desde Brasil, y es muy difícil, por no decir imposible que pueda actuar el miércoles ante la Selección Nacional.

Los rusos bajo las órdenes de su coach, Anatoli Morozov, tuvieron una sesión de preparación física de alrededor de una hora y media. Efectuaron ejercicios gimnásticos, carreras y saltos, y brincos parecidos a los de ballet, lo que llamó poderosamente la atención, por ser desconocido en nuestro medio. Terminaron su práctica con peloteos, pases y tiros al arco. El entrenamiento de los rusos despertó interés entre los aficionados, pero no a la altura de lo que se esperaba, ya que llegaron hasta el escenario de Macul en poco número.

Al atardecer los soviéticos regresaron a su concentración del hotel Carlos V, siendo posible que hoy se trasladen a Las Vertientes, porque desean estar lejos del mundanal ruido.

LA SELECCION NACIONAL

Los 20 integrantes de la Selección Nacional que Luis Alamos nominó para el match del próximo miércoles, se han hospedado en el hotel Carlos V; hoy se concentrarán en Las Vertientes. Esta mañana el cuadro nacional efectuará práctica en la Escuela Juan Pinto, en la que seguramente se esbozará la alineación del equipo que enfrentará a los rusos.

COLO COLO FELICITA A PELE POR SU MATRIMONIO

Colo Colo envió un conceptuoso cablegrama de buenos augurios a Pelé, con motivo de su matrimonio con Rosemary dos Reis, que será bendecido hoy en Santos. El texto del cable, que, a nombre del club albo le envió a Pelé el presidente colocolino, Guillermo Herrera, es el siguiente: "Colo Colo, representante deportivo del pueblo deséale nombre afición chilena, eterna felicidad junto a bella Rosemary".

CIRCUITO AUTOMOVILISTICO:

Papín "barrió" en Santo Domingo

Ratificando una vez más sus notables condiciones conductivas, Raúl "Papín" Jaras se impuso de punta a punta en el Circuito Automovilístico Rocas de Santo Domingo, segundo evento de velocidad por el Campeonato de Chile que se realiza este año, y que fue organizado por la Asociación de Volantes. Tras "Papín" se clasificó su compañero de club, Universidad Católica, Germán Mayo, volante que en ningún momento, pese a cumplir una actuación notable, pudo amagar al crédito del automovilismo nacional. En tercer lugar se clasificó Fernando Figueroa, y en cuarto, Boris Garafulic.

Las diferentes pruebas del programa fueron seguidas con interés por un público numeroso que marginó todo el recorrido. Todo se cumplió en perfecto orden y no hubo ningún accidente que lamentar. Esto, gracias al valioso aporte del Cuerpo de Carabineros y a los bomberos de Santo Domingo.

La carrera principal, Turismo Carretera, que se cumplió en 20 vueltas al circuito fue la más espectacular del programa, y los pilotos fueron premiados con sostenidos aplausos por los espectadores que pudieron apreciar la eficiencia de los pilotos en tan difcil trazado.

Los resultados de las diferentes pruebas fueron: BURRITAS: 1º Jesús Domper, 6'08", promedio, 59,217 kilómetros por hora; Clase 1: 1º Patricio Morales, 12'57", y 2º Rodrigo Gana; Clase 3: 1º Antonio Sone, 12'06"; Clase 5: 1º Raúl Salinas, 13'0[illegible]; Clase 6: 1º Eduardo Kovacs [illegible]; Clase 8: 1º Patricio [illegible] 14'12"; Clase 10: 1º [illegible] Campos, 12'26"; Clase [illegible] 1º Juan A. Band, 12'[illegible]; 2 G.T.A.: 1º Juan [illegible] 11'57"; todas estas carreras se realizaron a 8 vueltas.

TURISMO CARRETERA: Raúl "Papín" Jaras [illegible] y un promedio de [illegible] metros por hora; 2º Germán Mayo, 28'27".

U. CATOLICA, SUBCAMPEON

	EQUIPOS	Pj.	Pg.	Pe.	Pp.	Gf.	Gc.	Ptos.
1º	U. DE CHILE	33	24	7	2	83	34	55
2º	U. CATOLICA	33	20	9	4	63	36	49
3º	RANGERS	33	17	8	7	74	60	44
4º	EVERTON	33	17	7	9	75	50	41
4º	PALESTINO	33	15	11	7	68	42	41
6º	COLO COLO	33	11	12	10	65	52	34
7º	GREEN CROSS	33	13	7	13	49	46	33
7º	O'HIGGINS	33	11	11	11	47	48	33
9º	AUDAX ITALIANO	33	11	10	12	41	39	32
9º	LA SERENA	33	11	10	12	55	58	32
11º	MAGALLANES	33	11	9	13	40	55	31
11º	WANDERERS	33	12	7	14	51	53	31
13º	U. ESPAÑOLA	33	11	7	15	69	65	29
14º	SAN FELIPE	33	12	3	18	57	85	27
15º	SANTIAGO	33	4	18	11	43	57	26
16º	SAN LUIS	33	5	12	16	45	62	23
16º	U. CALERA	33	8	7	18	41	70	23
18º	COQUIMBO	33	1	8	24	23	78	10

VETERANO SIEMPRE EFICIENTE.— Alfredo [illegible] centro delantero del [illegible] fue autor del empate [illegible] equipo frente a [illegible]

SORPRESA EN FUTBOL ESPAÑOL ELCHE DERROTO A REAL MADRID

El interior izquierdo Marcial anotó la única cifra del encuentro, a los 4 minutos del segundo tiempo.— Barcelona acortó la distancia que lo separa del Real, pese a igualar con Zaragoza

MADRID, 20 (UPI).— La derrota de Real Madrid en Elche por 1-0 y el empate a cero del Barcelona en Zaragoza han dado más aliciente al torneo español de fútbol al reducir a dos puntos la ventaja del Real Madrid sobre Barcelona y Atlético de Madrid, sus inmediatos seguidores.

Quedan aún seis encuentros para finalizar el Campeonato y nada hay decidido en la cabeza. Por ahora sigue ocupando el liderato Real Madrid, pero los dos puntos son insuficientes sobre todo considerando que los madrileños aún tienen que desplazarse por el terreno barcelonista. La pugna, así, ha quedado ya reducida a los dos equipos: Real Madrid y Barcelona. Analizando el juego de ambos, y sin perjuicio de quién quedará campeón, los barcelonistas cuentan con mejor equipo y el de hoy fue el duodécimo encuentro en que no conocen la derrota.

La 24ª jornada del campeonato puede resumirse así:

Valencia - Pontovedra, 4-0; Elche-Real Madrid 1-0; Atlético de Madrid-Sabadell, 3-0; Español-Mallorca, 1-1; Zaragoza-Barcelona, 0-0; Córdoba-Betis, 3-3; Sevilla-Atlético de Bilbao, 0-0; Las Palmas-Malaga, 1-1.

PUNTAJE

1. Real Madrid 34 puntos. 2. Barcelona, 32; 3. Atlético de Madrid 32; 4. Atlético de Bilbao 28; 5. Zaragoza 28; 6. Pontevedra 27; 7. Valencia [illegible]; Elche 23; 9. Español [illegible]; Córdoba 20; 11. Sevilla [illegible]; Las Palmas 19; 13. Mallorca [illegible]; 14. Sabadell 19; 15. Málaga 18; 16. Betis 18.

BASQUETBOLISTAS MENDOCINAS JUEGAN HOY EN QUINTA NORMAL

El conjunto de Maltería y Cervecería de Cuyo ha cumplido una buena campaña en Chile. Su rival de esta noche será Chile-Brasil

Esta noche en la cancha del Club Luis Marambio, de Quinta Normal, se realizará el encuentro internacional de básquetbol femenino entre los quintetos del Chile-Brasil, actual campeón de su serie en la Asociación de Básquetbol de Santiago y el conjunto mendocino en jira por nuestro país, Maltería y Cervecería de Cuyo.

La excelente campaña cumplida por las mendocinas ante varios rivales chilenos, ha dado al cotejo de hoy especial interés, ya que las integrantes del Chile-Brasil, están en condiciones de exigir a fondo a las jugadoras extranjeras. Ambos cuadros disputarán el trofeo A.D.E.C., que tendrá como dueño definitivo a quien lo gane en dos ocasiones consecutivas. El programa de esta noche se iniciará a las 20 horas, con partidos de juveniles femeninos.

Para el match de fondo los cuadros de Chile-Brasil y Maltería y Cervecería de Cuyo, actuarán con las siguientes jugadoras:

CHILE-BRASIL: Luz Opazo, Lucy Mercado, María Cifuentes, Laura Leiva, Fresia Soto, Coralia Soto, Nelly López e Hilda Alarcón.

MALTERIA Y CERVECERIA: Olga de la Vega, María Elena González, Julia González, Juana Espinola, Natalia Salazar, Justa Salazar, Gloria Cornejo y Myriam Carrete.

NATACION.—

NUEVO RECORD PARA ROLANDO OLIVARES

Un nuevo laurel a su joven y brillante campaña agregó el fin de semana el nadador universitario Rolando Olivares Power, al batir en el torneo organizado por la Asociación de Técnicos de Natación, el record chileno de 200 metros medley, que detentaba el nadador Enrique Colzani, con 2 minutos dos décimas, para la categoría juvenil.

La marca de Olivares establecida en notable forma en las cuatro pruebas fue de 2.58.8 y no hace otra cosa que ratificar el excelente estado por que atraviesa el joven nadador de la "U" que en la actualidad es la más cierta de las promesas de toda nuestra natación en varones.

En nuestra edición de ayer, por razones de espacio, no pudimos destacar el brillo del triunfo de Olivares, pero nos apresuramos a hacer justicia a un campeón de características ejemplares que, por juventud, condiciones y dedicación, amaga seriamente a los mejores especialistas adultos de nuestro medio, a pesar de que recién está saliendo de categoría infantil.

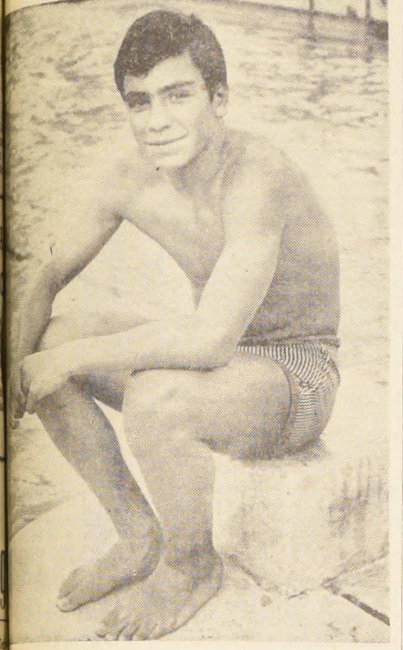

ROLANDO OLIVARES, el versátil librista de la "U" de Chile en franco plan ascendente que lo ha llevado a ser, a pesar de su corta edad, uno de los mejores nadadores del país. Su record para los 200 metros medley, así lo confirma.

Automovilismo.—

Graham Grill se impuso en el Gran Premio de Australia

BRISBANE (Australia), 20 (UPI).— El volante inglés, Graham Hill, con B. R. M., ganó hoy el Gran Premio Automovilístico de Australia, cubriendo la distancia de 99 millas (159,325 kilómetros) en una hora, dos minutos, tres segundos, ocho décimos.

Segundo se clasificó el australiano Frank Gardner, con Brabham Maserati, en 1:02.5 5|10, y tercero, el campeón mundial, Jim Clark, de Escocia, con Lotus-Climax, en 1:2.5 7|10.

A continuación figuraron:

4.o Jim Palmer, Australia, Lotus-Climax, 1:02.18 7|10.

5.o Kevin Bartlett, Australia, Repco-Brabham, 1:02.40 5|10.

6.o Glyn Scott, Australia, Lotus, 1:02.50.

ITALIA:

Catania propinó serio revés al campeonísimo Internacionale: 1-0

El cuadro siciliano, ubicado en los últimos lugares de la tabla, aportó la mayor sorpresa del torneo italiano de fútbol

ROMA, 20 (UPI).— Catania, ubicado en los últimos lugares de las posiciones del Torneo Italiano de Fútbol de Primera División, se adjudicó hoy una sensacional victoria por uno a cero ante Internacionale, el encumbrado campeón mundial de clubes profesionales.

Inter lleva una ventaja de dos puntos a Milán, su rival de ciudad, pero éste tiene un partido menos. Milán debe disputar con Lazio un encuentro que fue suspendido dos veces por mal estado del tiempo.

Unos mil fanáticos sicilianos vivaron hoy a Catania en el estadio Cibali, donde los locales fueron siempre ligeramente superiores a Inter y ganaron gracias a un gol obtenido por Facchin, entreala izquierdo, a los 19 minutos del primer tiempo. Sobre el final del match presionó Inter, pero Catania defendió muy bien la ventaja.

Los resultados restantes de la fecha jugada hoy, fueron los siguientes:
Bologna-Lazio, 3-1.
Juventus-Lanerosi, 2-2.
Foggia-Sampdoria, 3-0.
Milán-Spal, 1-1.
Roma-Atalanta, 1-0.
Torino-Fiorentina, 1-0.
Catania-Internacionale, 1-0.
Nápoli-Brescia, 1-1.

La tabla de posiciones cumplidos los partidos de hoy, quedó así: Internacionale, 32 puntos; Milán y Nápoli, 30; Bologna, 28; Fiorentina y Juventus, 26; Roma, 25; Torino, 23; Cagliari, 22; Lazio y Lanerossi, 21; Brescia y Foggia, 20; Spal, 18; Atalanta y Catania, 15; Sampdoria, 14; Varese, 8.

Los equipos Milán y Lazio tienen un partido menos.

MALTERIA Y CERVECERIA DE CUYO tendrá un serio rival en el quinteto femenino del Chile-Brasil. En el grabado, las jugadoras argentinas: Olga de la Vega, María Elena González, Julia González, Juanita Espinola, Natalia Salazar, Justa Salazar, Gloria Cornejo, Myriam Carrete. Entrenador: Eusebio Baumann.

LAGUNA GANO POR K.O.T. AL CAMPEON MUNDIAL HERNANDEZ

PANAMA, 20 (UPI.).— El panameño Ismael Laguna derrotó anoche en forma aplastante al campeón mundial de peso Welter Junior, Carlos "Morocho" Hernández, de Venezuela, en pelea en que no estuvo en juego el título.

Laguna se impuso a su adversario por nocaut técnico a los 30 segundos del octavo round.

Desde el primer momento el panameño, con una sucesión de golpes que parecían llover sobre Hernández desde todas direcciones, mantuvo al campeón desconcertado y confuso. En el séptimo asalto, después de haber recibido el castigo más fuerte que el público panameño vio en mucho tiempo, los segundos del venezolano estaban hablando ya que había que arrojar la toalla. Al llegar al octavo asalto Hernández, que pesó 60,781 kilos, tenía la cara hinchada por completo a consecuencia de golpes que caían sobre él con furia, pero que el campeón no podía ver. La nariz le sangraba copiosamente y se tambaleaba como si fuera a caer de espaldas de un momento a otro.

El juez interrumpió el combate en el octavo asalto diciendo: "Estaba recibiendo demasiado castigo".

EN LIMA CAYO ALIANZA FRENTE A BOCA JUNIORS

LIMA, 20 (UPI).— A pesar de la lucha intensa que ofrecieron los ágiles delanteros peruanos, el campeón de fútbol de Argentina, Boca Juniors, se impuso por la mínima diferencia de un gol a cero, al campeón Alianza, de Lima.

Boca conquistó así los dos primeros puntos del torneo, por la Copa Libertadores de América, obteniendo su primer triunfo en la Zona "A" del torneo.

El único gol del equipo argentino, fue marcado en el primer período. En el segundo, los campeones platenses se mantuvieron a la defensiva, tratando empeñosamente de mantener la ventaja conseguida.

A los aliancistas les faltó, sobre todo, penetración, frente a la recia defensa de Simeone, Simonetti, y el portero Minoian, quien tuvo un trabajo extraordinario en el segundo tiempo.

Los suplentes de Alianza, de Lima, Lira, Sánchez, Charun y Correo, se convirtieron en una pesadilla de la defensa boquense, en tanto que La Valle fue el baluarte de la defensa peruana.

Entre los argentinos, se destacaron Angel y Alfredo Rojas; Silveira y el arquero Minoian.

Esgrimista italiano ganó en Nueva York torneo internacional

NUEVA YORK, 20 (UPI).— El esgrimista italiano Giancarlo Paolucci conquistó hoy el torneo internacional de espada, por el trofeo Martini Rossi, batiendo en el asalto de desempate al austriaco Roland Losert, por cinco estocadas a cuatro.

En la rueda final, en que participaron cinco esgrimistas, Losert derrotó a Paolucci por cinco a dos, pero el polaco Henryk Nielaba abrumó al tirador austriaco, batiéndolo por cinco a cero. El nuevo campeón venció luego al norteamericano Jay Powell, por cinco a uno, para igualar el primer puesto con Losert, sumando tres victorias a una derrota.

Losert, estudiante de filosofía en la Universidad Alemana de Friburgo, fue el esgrimista más joven en ganar un título mundial, al adjudicarse el campeonato de espada, en 1963, cuando sólo tenía 18 años.

La competición, en que participaron 54 esgrimistas de 13 naciones, se inició ayer, a las nueve de la mañana, y concluyó a primera hora de hoy.

BENFICA Y SPORTING PUNTEAN EN EL TORNEO DE FUTBOL PORTUGUES

LISBOA, 20 (UPI).— Bénfica aplastó hoy al modesto Beira-Mar, por cinco a cero, mientras Sporting sólo lograba empatar con Braga a cero, para que los dos tradicionales rivales del fútbol portugués quedaran igualados en el primer puesto, en la tabla de posiciones:

Los resultados de la 20a. rueda del torneo fueron éstos:
Bénfica, 5 — Beira-Mar, 0.
Leixoes, 2 — Barreirense, 0.
Braga, 0 — Sporting, 0.
C. U. F., 2 — Guimaraes, 2.
Setubal, 2 — Lusitano, 0.
Académica, 0 — Porto, 3.
Belenenses, 3 — Varzim, 1.

POSICIONES:

Sporting y Bénfica, 32 puntos; Guimaraes, 27; Porto, 26; Setubal, 21; Belenenses, 20; Varzim, 19; Braga, 10; Académica y CUF, 17; Beira-Mar, 15; Barreirense, Lusitano y Leixoes, 12.

El alemán Juergen batió record mundial en 1.500 mts. planos

BERLIN, 20 (UPI).— El corredor Juergen May, de Alemania Oriental, estableció hoy un record mundial para los 1.500 metros, en estadios cubiertos, al descontar la distancia en 3 minutos 41 segundos 9|10.

May, que también tiene el record mundial de los 1.000 metros, y el europeo de los 1.500, logró su marca durante una prueba sobre la milla (1.609 metros), que ganó en 3 minutos 58 segundos 2|10. Este es el mejor registro europeo para la distancia en estadios cubiertos.

NADADORES DE LA U. C. COMPITEN EN MACHALI

Con la presentación que harán esta noche los nadadores y el ballet acuático de la Universidad Católica se iniciará hoy en Machalí la "Semana Machalina", que es organizada desde hace 22 años a esta parte por el Club Dep. Centauros, de esa localidad. Durante siete días Machalí será escenario de espectáculos deportivos y culturales de primera calidad, entre los que se cuentan pruebas de motociclismo, Cuadro Verde de Carabineros, selección nacional de vóleibol, Domadura de Potros, Rodeo, Campeonato de Baby Fútbol y otras manifestaciones deportivas. En el plano cultural, los machalinos tendrán oportunidad de ver en escena al conjunto de mimos de Noisvander y un gran carnaval.

La primera jornada de la semana machalina contará con la presencia de un grupo de nadadores de Universidad Católica y una reducida delegación de nadadores de la Escuela Naval, los que competirán contra elementos de la zona. Luego se presentará el grupo de saltos cómicos que comandan Sergio Huerta y Antonio Casas, para finalizar con la gran presentación del Ballet Acuático que dirige la recordada nadadora internacional, Inge von der Forst.

Entre los nadadores universitarios se destacan los nombres de Carmen Rosa e Inés Cox, Berta García, Margarita Sahli, Ximena Aceituno, entre las damas, y Danilo Zavidich, Alejandro Acuña, Sergio y Mario Merino, Eduardo Passi, Angel Rodríguez, entre los varones.

La delegación de Universidad Católica saldrá a las 9 horas en un bus especial, desde el Estadio Santa Rosa de Las Condes.

COMPETIRA EN MACHALI.— Carmen Rosa Cox, destacada especialista en estilo espalda, será atracción en el Torneo Acuático que abre la semana Machalina esta noche

SU ALMANAQUE COMERCIAL

ALMACENES

ALMACENES RODILES S. A.
Casacas — Overalls — Slacks
Confecciones en general
ALAMEDA 2945
G.C. 13/VIII/66

ARMERIAS

"CASA ITALIANA"
Reparaciones armas de fuego.
La casa del anafe Primus.
Lámparas.
Petromax, Coleman, Sun Flame.
REPUESTOS EN GENERAL
Arturo Prat 141 — 382235.
GC. 24|IV|66

ANTENAS T. V.

"OÑATE"
Frecuencia Modulada
Instalaciones
Precio Fábrica
PROVIDENCIA 1622 — LOCAL 11,
254279
G.C. 13/VIII/66

ARTESANIA

"ARTICULOS DE BRONCE"
Esmaltado,
Regalos finos, decorativos.
F A B R I C A :
Alonso Ovalle 713.
GC. 24|IV|66

ART. METALICOS

MANUFACTURAS "NOLLI"
Romanas — Cortinas Metálicas,
Cerrajería.
Arturo Prat 1464 — 51995
G.C. 30/III/66

"CASA BOVE"
Broncería
Manillas - Lápidas
Reparaciones.
Plaqué - Plata - Bronce.
Plateados.
San Francisco 363 - 383363
GC. 24|IV|66

AUTOMOVILES

"ADOLFO SANVILEVICH"
Compra-venta, consignaciones.
Desde 1945.
Arturo Prat 776 - 383454
GC. 17-IX-66

"PAGES & DEL REAL"
Ventas — Consignaciones.
Mecánica — Tapicería.
Arturo Prat 331 — 32937
G.C. 30/III/66

"SOLARI".
Compra - Ventas, Consignaciones.
Anticipando dinero. Negocios rápidos. COPIAPO 1379.
GC.-12-IV-66

"AUTOS STOP"
Consignaciones.
Autos - Camiones - Camionetas
Negocios rápidos.
San Francisco 347.
GC. 24|X|66

"LEAL AUTOS"
COMPRA-VENTA, CONSIGNACIONES, FINANCIAMIENTOS.
ANTICIPO DINERO.
SAN ISIDRO 600 — 36587.
GC.-2-V-66

"CATALAN & MENESES LTDA."
Repuestos Automóviles.
Camiones.
"BEDFORD — VAUXHALL"
SANTA ROSA 96 — 392479.
GC.-12-VI-66

"CONSIGNACIONES"
Adelantamos dinero.
Compramos Contado. Permutamos.
Cualquier Operación
Financiamientos.
10 DE JULIO 374—36712.
GC.-12-VI-66

BALATAS

IMPORTADORA "SANTIAGO"
Frenos — Embragues
Autos — Camiones — Tractores,
Maquinarias — Industrias
AVDA. B. O'HIGGINS 2395
G.C. 13/VIII/66

BICICLETAS

"CICLISTAS"
Bicicletas y repuestos.
CASA MENA
ARTURO PRAT 1802.
ESQUINA ÑUBLE.
GC. 31 (5) 66

"EGAÑA"
Taller ciclista, pinturas, cromados, repuestos, reparaciones.
Avenida Ossa 146.
19|8|66

CAMISERIAS

CAMISAS
"MONTREAL"
Fábrica, venta exclusivamente al detalle:
Bandera 851 —II— Fono 66212.
G.C. 10/III/66

"TABAL".
INAUGURA.
Ventas-Detalle a comerciantes precios especiales.
LORETO 341.
GC.-23III-66.

"COMERCIANTES"
Fábrica Camisas, Calcetines,
Perfumes Tipo americano.
San Diego 2061 — Local 39
G.C. 30/III/66

"RIUS"
Ventas al detalle.
Vicuña Mackenna 999.
San Antonio 309.
GC. 24|IV|66

CASAS DE REMATE

En sus tres grandes locales
Remate todos los lunes
de: Automóviles, camionetas,
Camiones, Motos, Motonetas,
Maquinarias: Industrial, Agrícola.
Muebles, Menaje.
CONSIGNACIONES
ANTICIPOS
Informes: Arturo Prat 544,
Fono 39225.
OSCAR ZARATE OYARZUN
MARTILLERO PUBLICO
GC. 25|3|66

REMATES PARTICULARES DE:
Industrias, casas particulares,
Fuentes de soda, carnicerías, etc.
Ventas rápidas. Pago contado.
Anticipos.
Informes: Arturo Prat 544
Fono 392250
GC. 25|3|66

"CECILIA ROMERO CADIZ"
Avenida Matta 777 — 392960.
Remates, Consignaciones. Venta privada. Living, Comedores, Dormitorios. Muebles sueltos. Acepto operaciones Banco del Estado.
GC.-2-V-66

COCINAS

"TECNIGAS".
Transformaciones. Cocinas gas licuado. ARTURO PRAT 1085.
SAN PABLO 1444.
GC.-23III-66.

"METALCO"
Transformaciones.
Cocinas para gas licuado.
San Francisco 485.
GC. 24|IV|66

COLCHONERIAS

"EL FERROCARRIL"
FABRICA
Colchones — Ropa de cama
Ventas mayor y menor
MEIGGS 66
G.C. 6/IV/66

"LA URUGUAYA"
Colchones — Marquesas
Muebles — Pino
Vicuña Mackenna 830
Teléfono 391345
GC. 14-V-66

CONFECCIONES

"CORONA"
Lo mejor en confecciones para Damas, Caballeros y Niños
CREDITOS
San Diego 862
Alameda 2826
San Diego 253
GC. 25|3|66

"SILMAR"
Hechuras finas.
Batas — Trajes dos piezas,
Abrigos.
Mayor — Menor
Franklin 1116
G.C. 30/III/66

"TUTTO"
Pinturas . . . . . 6,00.—
Detallamos precios mayoristas.
San Diego 2061, Local 46.
GC. 24|IV|66

CONFECCIONES
"CONDOR"
Damas: Somos fabricantes. Precios especiales. Comerciantes
CONDOR 1035.
GC.-2-V-66

"EIFFEL"
Fábrica Confecciones
Señoras
Ventas solamente a comerciantes.
IRARRAZAVAL 2308.
GC.-27-V-66

ESCANILLA 106 — 374424
Recibo hechuras.
Tejidos máquina.
Costuras overlock.
Borbados.
GC. 27 (5) 66.

"PILAR"
AVENIDA MATTA 324
Frente Calle Cuevas.
OFRECE.
Vestidos, Faldas, Blusas, Pintoras.
VENTAS POR MAYOR — MENOR.
GC.-12-VI-66.

CONFITERIAS

CONFITES
"DON RAUL".
Precios para comerciantes. Dos direcciones para su mejor atención. San Alfonso 43. Estación Central, Andrés Bello 659. Costado Vega Central.
GC.-12-IV-66

"COLO COLO"
Fábrica confites — dulces.
Precios especiales para comerciantes.
Especialidad Pan de Pascua.
Reparto a domicilio.
ESPERANZA 9 — 94287.
GC. 12|IV|66

CUADROS Y MARCOS

"RING"
Irarrázaval 3357.
El Taller del Marco Elegante.
CUADROS — MARCOS
GC.-1-V-66.

"SUTER Y VARAS"
Pinturas — Oleo — Acuarela
Reproducciones — Marcos
PROVIDENCIA 2309
G.C. 13/VIII/66

"JUAN SUTTER"
Oleos — Acuarelas
Reproducciones
MONEDA 728 — TELEFONO 39341
G.C. 13/VIII/66

DEPORTES

"DEPORTES SANHUEZA"
Fábrica artículos deportivos. Cuenta con 20 canchas al servicio de los deportistas. Solicite su cancha, en ESPERANZA 5. Teléfono 93166.
GC.-12-IV-66

MESAS PIMPON
Reglamentarias.
Entrega inmediata.
FABRICA "VADELL"
Moneda 1549 - 81394
GC. 24|IV|66

"RESBALINES - COLUMPIOS"
Balancines metálicos,
Barras para ejercicio.
"VADELL"
Moneda 1549.
GC. 24|IV|66

"TACA-TACAS, BILLARINAS"
Poolinas comerciales.
Entrega inmediata.
"VADELL"
Moneda 1549 - 81394
GC. 24|IV|66

"KINDUR"
Fábrica poleras.
Mallas ballet.
Buzos.
Trajes de baño.
Irarrázaval 470.
GC. 31 (5) 66

"MISAEL ESCUTI"
Al servicio de los deportistas.
BANDERA 767, Fono 81715.
G.C. 22/III/66

DISCOS

"INTERMEZZO"
Manfredo Walach.
Discos, Tocadiscos, Radios, Televisores, Grabadoras. SERRANO 144.
GC.-12-IV-66

ELECTRICIDAD

"INTERMEZZO"
Manfredo Walach.
Ventiladores, Enceradoras, Aspiradoras, Licuadoras, Lavadoras.
SERRANO 144.
GC.-12-IV-66

"MONACO"
Toda clase artículos eléctricos.
Teléfonos 66280-65373.
Teatinos 717
GC.-23III-66.

"INSTALACIONES"
Citófonos — Teléfonos.
Reparaciones.
ROSAS 1277
GC. 25|3|66

"GALDAMES"
Chacabuco 9 (Estación Central)
Artículos eléctricos
Reparaciones planchas.
GARANTIDAS
GC. 24 IV 66

RAMONA

POR LINO PALACIO

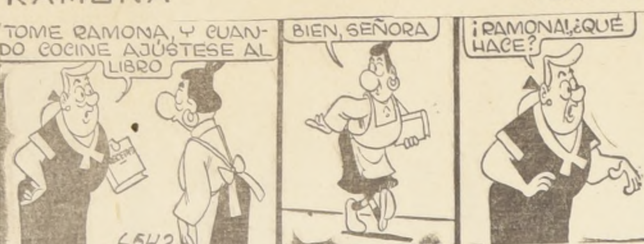

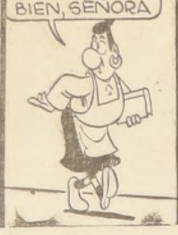

ELECTRICIDAD

"CASA LIBERTAD"
Reparación de radios. Artículos eléctricos en general. Bascuñán 76.
GC.-12-IV-66

"OFICINA ALBERT"
Instalaciones eléctricas, en general.
Reparaciones: Jugueras, Planchas.
Enceradoras. ARTURO PRAT 827.
Fono 31943.
GC.-2-V-66.

"CASA AMERICA".
Electricidad, reparaciones.
Ventas, artefactos.
Pedro de Valdivia 3403.
GC. 31 (5) 66

"CASA MARTINEZ"
Radios Philips.
Refrigeradores.
COCINAS GAS LICUADO.
Lámparas, enceradoras, marquesas
Avenida Matta 360.
GC. 31 (5) 66

"GUIMAR"
Lavadoras, enceradoras.
Aspiradoras, jugueras.
Repuestos.
Trabajos garantidos.
Irarrázaval 230 — 494261.
GC. 31 (5) 66

"MEZA HERMANOS"
Reparaciones Eléctricas
Hogar — Industria — Comercio
PROVIDENCIA 1622 — 254877
G.C. 13/VIII/66

FABRICA DE CALCETINES

"CALCETINES"
Soquetes stretch
Fantasía - Blanco
Dos pares 2.000 - 3.000 - 4.000 - 5.000
García Reyes 428
GC. 14-V-66

FABRICAS DE CARPAS

"BUSTOS"
Ofrece: Carpas campañas, playa, sillas, quitasoles telones.
Rosas 2010 — Teléfono 83677
GC. 17-III-66

"TELONES PARA TERRAZA"
Armado cañería.
Carpas: Campaña, Playa.
Arturo Prat 1892 — Teléfono 55989
GC. 25|3|66

"LAUTARO"
Telones para terraza
con armazón de cañería
Carpas campaña
Nataniel 2001
GC. 14-V-66

FABRICA DE EMPANADAS

"EMPANADAS ROYSAR"
Sus únicas fábricas.
Antonio Varas 2487, fono 251559.
Covarrubias 40, fono 497205.
LAS CONDES 6740 — Fono 485266
EN VIÑA DEL MAR:
Edificio Montecarlo,
Avenida San Martín.
GC. 12|IV|66

FABRICAS DE COLCHONES

"SAN PEDRO"
Fábrica Colchones.
Ventas por mayor — menor.
MEIGGS 79 — TELEFONO 95022.
GC. 12|IV|66

"HIDALGO"
FABRICA COLCHONES
Marquesas cromadas.
Ropa de cama.
Ventas por mayor — menor.
SAN ALFONSO 54 — 95183.
GC. 12|IV|66

COLCHONES DE NOMBRE DESCONOCIDO
Los nuestros: Algodón — Lana
Fábrica "EL SUR"
San Diego 1852
GC. 14-V-66

FABRICA DE PANTALLAS

"PANTALLAS"
Arreglo, Transformaciones, Pantallas, Lámparas. AVENIDA MATTA 203.
FONO 380367.
GC.-2-V-66

FABRICA DE FAJAS

"FAJAS — SOSTENES"
Batas mañanitas
Especialidad sobre medida
ARTURO PRAT 165
G.C. 7/X/66

FABRICAS DE ROPA INTERIOR

"OSO"
Poleras-Ropa Interior. Damas-caballeros-niños. Venta al detalle.
LORETO 352.
GC.-23III-66.

"TEXTIL LIBERTAD".
Antigua Fábrica. Ropa Interior.
Ventas por kilos. ROSAS 1367.
GC.-23III-66

"SIMAHK"
OFERTAS A COMERCIANTES
Entre otros artículos:
Enagua Nylon de calidad 3,40
Blusa Batista con tiras . 6,70
Blusa Monaguillo . . . 8,00
Cuadro Strech . . . . 16,50 Doc.
LASTRA 612.
GC.-23III-66.

"CUPIDO"
Depósito ropa interior.
"FAJAS" medias, calcetines.
San Diego 1948.
GC. 24|IV|66

"FABRICA DE SOSTENES"
y Ropa interior Tipo Americano.
"SENY"
Ventas comerciantes. Precios especiales. Avenida Matta 163-187
Teléfono 383205
GC.-2-V-66

DEPOSITO DE FABRICA, TEJIDOS DE PUNTO SURTIDO PERMANENTE
PRODUCTOS
MOTA, CUPIDO, VICTORIA.
IRARRAZAVAL 2744.
GC.-27-V-66

"TEJIDOS DE PUNTO"
Damas, Caballeros. Ventas Mayor, Detalle. Precios REBAJADISIMOS.
IRARRAZAVAL 2749
GC.-27-V-66

FABRICA DE PAÑUELOS

"CIERVO"
Regalos por tradición. Ventas Mayor - Menor. Irarrázaval 2310.
460559
GC.-27-V-66

FARMACIAS

"ALHAMBRA"
Prestigiada desde 1921
ENRIQUE VIVANCO EDDING
Químico — Farmacéutico.
LIRA-DIEZ DE JULIO, fono 34936.
GC.-1.o-V-66

FABRICA DE ROPA DE NIÑOS

"DANNY"
Línea Moderna, para niños-niñitas.
Diseños exclusivos. IRARRAZAVAL 2254
GC.-2-V-66

FERRETERIAS

"LA SAN PABLO"
Latex, temples, pinturas.
San Pablo esquina Esperanza.
G.C. 10/III/66

"VEGA NORIEGA"
Importadores:
Propietarios, cerrajería Deva.
PUENTE 701.
Estacionamiento gratis en Rosas 948.
G.C. 10/III/66

"AUSIN HNOS. LTDA."
IMPORTADORES
Tiros "TEX", todo calibre. Herramientas en general. Teléfonos 94291-91774. Casilla 4605.
EXPOSICION 32.
GC.-12-IV-66

FOTOGRAFIAS

"KODAK PARKER"
Jorge Garcés y Cía.
Ex Ahumada 200.
AHORA:
Ahumada 254, Local 19 - 80058
San Isidro 6, esquina Alameda.
FONO: 380174
GC. 24|IV|66

"ELEODORO SOTO"
Irarrázaval 323 — 465751.
Foto, cine, color.
Fotografía general.
GC. 31 (5) 66

"VERGARA"
Especialidad álbumes de matrimonio.
Providencia 1622,
Local 14 — 256577.
GC. 13|VIII|66

FUNERARIAS

"SANTA CECILIA"
Brasil 896 - Teléfono: 85829
ATENCION ASEGURADOS
Con su cuota servicio con urnas.
Atención diurna y nocturna.
GC. 24|IV|66

FUNERALES "SAN AGUSTIN"
Atención diurna y nocturna.
SANTOS DUMONT 960.
GC.-2-V-66

"LA BENEFICENCIA"
Servicio diurno y nocturno
Atiende asegurados
Independencia 1054
GC. 14-V-66

"LA SANTIAGO"
Atención pensionados
Seguro Social
Independencia 1044
Teléfono 371430
GC. 14-V-66

"MUNDUS"
Atención permanente
Irarrázaval 1796
Teléfono 494086
GC. 14-V-66

"LA NACIONAL"
ARTURO PRAT 699.
Teléfono 382432. DESCUENTOS
Instituciones - Sindicatos.
GC.-27-V-66

URRUTIA R.
Descuento Asegurados.
Instituciones.
Atención Nocturna.
SAN FRANCISCO 70.
GC.-12-VI-66.

"LA HUMANITARIA"
Atención Permanente.
SERIEDAD.
SAN DIEGO 1897.
FONO 52452.
GC.-12-VI-66.

"SAN JOSE"
ESPECIALIDAD
Servicio para niños. Atención
Diurna — Nocturna.
SANTA ROSA 1176.
GC.-12-VI-66

GUITARRAS

"ANTIGUA CASA SANTIBAÑEZ",
GUITARRAS
Finas Tizones.
ARPAS
CONDOR 791 — 392330
GC. 12|IV|66

"MESKO GUITARRAS"
Reparaciones finas, Guitarras eléctricas. Micrófonos
SAN FRANCISCO 371
GC.-2-V-66

GRABADOS METAL Y GOMA

"CASA DAVILA"
Banderines
Parches en Paño Lenci
Timbres de goma
San Diego 119 — Local 29
G.C. 6/IV/66

Timbres de goma
"BOLTON"
Somos fabricantes
Atendemos provincias
Teléfono 52980 — Casilla 7100
Nataniel 2129, altos Depto. 2144
GC. 14-XI-66

GARAJES

"SERVICIO SKODA".
Técnicos especializados.
Reparaciones - Repuestos.
Trabajos Garantidos.
EMILIO VAISSE 784.
GC.-12-VI-66.

HILANDERIAS

CADENA NACIONAL DE ECONOMIA
"TEXTIL CHUAQUI"
Con su Sistema Revolucionario de Ventas.
"Ofertas Especiales"

Poleras Hilo 1 3 Años	2.500.—
Poleras Hilo a 7 Años	3.500.—
Chalecas Hilo	23.000.—
Chalecas para guaguas gran calidad cada una	7.500.—

DESCUENTOS DEL 10 %.
INSTITUCIONES Y CENTROS DE MADRES
EN SU EXTENSA RED DE LOCALES

PROVIDENCIA	2353
SAN ANTONIO .. .. (Local 7).	726
SAN ANTONIO	790
SAN ALFONSO	73
DIAGONAL CERVANTES ...	875
LOS TRES ANTONIOS	77
IRARRAZAVAL	2490

(Esq. de Pedro de Valdivia).
GC.-27-V-66

IMPRENTAS

"JES"
Impresos en general.
Timbres, bautizos. Diplomas.
ARTURO PRAT 1698-53598.
GC-23-III-66.

"PERFEX"
Calendarios, Facturas, Boletas,
Formularios, Rapidez, Calidad
Bascuñán 76 — 92441.
GC.-12-IV-66

JARDIN DE FLORES

"MARIO OSORIO"
Arreglo florales.
Iglesias, Canastillos.
Bouquets, Coronas.
Irarrázaval 2314.
GC. 31 (5) 66

JUGUETERIAS

"EL AGUILA"
Mayoristas
EN
Juguetes — Menajes.
MEIGGS 40 — TELEFONO 92271.
GC. 12|IV|66

LENCERIA Y PAQUETERIA

DEPOSITO FCA. NACRUR
Precios de Fábrica.
Puente 613 — Fono 64595.
G.C. 10/III/66

"EL ROSAL".
San Diego 1138.
Surtido completo en lanas.
DEPOSITO EDILIO.
GC-23-III-66.

ELIAS NAZAR NASER
Tienda y Paquetería
Meiggs 72 — Teléfono 93819
G.C. 6/IV/66

LETREROS

"FABRICA"
Letreros, acrílicos luminosos.
Silk-Screen, Display, Affiches.
Arturo Prat 663 - 393561
GC. 17-III-66

"CASTRO"
Camineros
Dibujos SILK-SCREEN.
Exposiciones.
Diez de Julio 1067
GC. 25|3|66

"RUBEN"
Stand.
SILK-SCREEN
Dibujos — Affiches
San Francisco 711 — 31551
G.C. 30/III/66

"NATANIEL 2035 — 568802"
Dibujos — Pintura Lisa
Reparaciones muebles
Tapicería — Barniz
G.C. 30/III/66

"ARTELO PUBLICIDAD"
Letreros camineros plásticos
SILK-SCREEN
Plaza Egaña 38, 275230.
1|8|66

"PERCY"
Letreros pintados.
cholguán, géneros, metálicos.
Silk — Screen.
Manuel Rodríguez 787 — 68688.
GC. 13|VIII|66

LIBRERIAS

"PROFESOR — MONMAR"
GRATIS
Solicite catálogos, libros.
Ciencias ocultas, Joyas simbólicas.
Arturo Prat 1619
Casilla 5111 — Fono 54131
GC. 25|3|66

"PERFEX"
Artículos escritorio. Utiles escolares. Papel deportivo volantín.
BASCUÑAN 76.
GC.-12-IV-66

"AUSTRAL LTDA."
San Francisco 36 — 381758.
OFRECE
Publicaciones de Unión Soviética.
GC.-2-V-66

LAVADORAS

SERVICIO TECNICO HOOVER
Repuestos legítimos.
Precios de Fábrica.
Pedro Valdivia 3398.
GC.-27-V-66

LAVANDERIAS

"LIBERTY"
Lavados en 48 horas.
"CAPITOL"
DRY CLEANING.
Pedro de Valdivia 3336 — 253986.
GC.-12-VI-66.

MAQUINARIAS

"ORNAVEN"
Refrigeración, Balanzas, Bombas
Aceiteras. Reparamos. San Francisco
50. Fono 383119.
GC.-2-XI-66.

MALETERIAS

EL VIAJANTE
La madre de todas las maleterías.
PUENTE 741.
G.C. 10/III/66

"SANTIAGO"
Maletas — Bolsas
Composturas — Teñidos.
Brasil 25-B — Fono 64345
G.C. 30/III/66

"MALETERIA"
SAN DIEGO 111.
Fabricación propia. Mayor y menor.
Artículos de cuero.
GC.-12-IV-66

REPADORA DE MALETAS Y CARTERAS "SYLVIA".
Composturas, teñidos.
Cambios de cierre eclair.
Fundas para maletas.
Transformaciones de carteras de cocodrilo
Alameda 980, Local 41.
GC. 24|IV|66

"ATENCION"
Para sus vacaciones. El Excursionista. Reparaciones en general.
VICUÑA MACKENNA 853.
GC.-2-V-66

"MALETERIA BRASIL"
Servicio diurno y nocturno
Estuches Guitarras, Maletas, Bolsos.
FABRICANTES Cóndor 1060—81605.
GC.-2-V-66

MENAJE

"CASA HIDALGO"
Artefactos para el hogar
Fensa, Sindelén, Hoover.
Radios Philips.
Amplias facilidades de pago.
Alameda 1993
GC. 17-III-66

"CASA FAURE"
Artículos para el hogar.
Muebles cocina.
CARMEN 315
GC. 12|X|66

"HIDALGO"
Cristalerías, loza, enlozados.
Artículos regalo, cocinas.
San Alfonso 4.
GC. 31 (5) 66

"LA REGALONA"
Loza, cristalería,
aluminio Fantuzzi.
Cuchillería, plástico.
Artículos para regalos.
Alameda 2907
GC. 13|VIII|66

MUEBLERIAS

"PRINCETON"
Enchapados funcionales normandos.
Dormitorios, Livings, Comedores
CREDITOS
Arturo Prat 1042 - 34726
GC. 17-III-66

"EL CIRCULO":
ARTURO PRAT 571
Muebles de calidad. Precios bajos.
GRANDES FACILIDADES.
GC.-23III-66.

"VALMOY"
Depósito Fábrica
Dormitorios, Comedores, Living
Precios sin competencia
Arturo Prat 480
G.C. 30/XI/66

"FABRICA UNIVERSAL"
San Pablo 2863.
Ofertas para comerciantes.
TODO E° 10.—
Sillas, veladores.
Mesas centro.
GC. 31 (5) 66

"HONG — KONG"
Muebles finos de cañas.
Modelos exclusivos.
CARMEN 558
GC. 12|IV|66

"NOVIOS"
VISITEN ACAPULCO
Muebles Acapulco.
Le dan realce a su hogar.
Surtido completo en:
Líneas modernas y de estilo.
Envíos a provincias.
CARMEN 135 — 34064.
GC. 12|IV|66

"LA NACIONAL"
Modernos estilos. Sólidos, Enchapados, Comerciantes, particulares.
Facilidades. NATANIEL 485.
GC.-12-IV-66

"FABRICA MUEBLES".
AUSTRAL
Modernos y Estilos.
CREDITOS
CARMEN 55 — Fono 382778.
GC.-12-IV-66

FABRICA
"MUEBLES - MINOND"
Estilos y Modernos. Finos. Pedidos especiales por catálogos.
CARMEN 25.
GC.-12-IV-66

"MUEBLES"
Reparaciones
Tapicería - Transformaciones
Restauración de Barniz
Ñuble 1424 - 569617
GC. 24|IV|66

"MARFIL"
Muebles de pino,
Dormitorios,
Comedores, Living,
Camarotes.
San Isidro 192.
GC. 24|IV|66

"SUPER MUEBLES".
Modernos, estilos.
Radios, enceradoras.
Refrigeradores.
Lavadoras, máquinas coser.
CREDITOS.
Cuotas iguales.
Arturo Prat 414.
GC. 24|IV|66

"JEFS"
Muebles de mimbre
y
muebles de caña.
Carmen 319.
GC. 24|IV|66

"FABRICA MUEBLES"
DE CAÑA
"JOHNSON".
Decoración arte moderno.
Living, bares, comedores.
Dormitorios, Chaise Longue.
Muebles sueltos.
Modelos europeos.
Santa Rosa 684.
GC. 24|IV|66

MUEBLERIAS

"MOROCCO"
Especialidad
muebles Pino
Colchones
Catres cromados
San Pablo 2901
GC. 14-V-66

"BRISTOL"
Living, Comedores, Dormitorios,
Estilos Modernos.
Muebles Cocina.
INDEPENDENCIA 869.
GC.-12-VI-66.

FABRICA DE MUEBLES ALAMEDA
PRECIOS FABRICA.
Calidad de primera
facilidades para todo bolsillo
Despachos provincia.
ALAMEDA 2597.
GC. 13|VIII|66

MUEBLES METALICOS

"ESTANTERIAS"
Sillas, Mimbre. Mesas centro.
Licoreras, Repisas, Cajoneras.
CONDOR 962.
GC.-2-V-66

MODAS

"CORONA"
Vestidos, desde 15,90
y todo para la dama elegante.
CREDITOS
San Diego 862
San Diego 253
Alameda 2826
GC. 25|3|66

"PRINCESA"
Exclusividad chaquetones
con espuma Trevira.
CARMEN 687, ALTOS — 34504.
GC. 12|IV|66

NEUMATICOS

ECONOMIA — GARANTIA
AVENIDA ESPAÑA 72
Para todo vehículo sobre ruedas.

HECTOR HURTADO U.
Concesionario autorizado
INSA
Ventas servicio
Teléfonos 66159—65596
ALAMEDA 2295
GC. 13|VIII|66

OPTICAS

"TALLER PRAT"
Cambio cristales.
Toda clase composturas.
Repuestos.
Arturo Prat 829.
GC. 24|IV|66

PERFUMERIAS

"CHIPRE"
Ofrece: Polvos, Extractos, Colonias, Lacas sueltas. Surtido completo del ramo.
Recoleta 143 — No confunda.
GC. 29-XII-65

PINTURAS

"NUEVA GRANADA"
Pinturas en general
Precios especiales
SAN DIEGO 994
GC. 25|3|66

"OFICINA ALBERT"
Pinturas en general. Departamentos, Casas, Oficinas. Letreros. Afiches, Decoraciones, Barnices
ARTURO PRAT 827 — 31943.
GC.-2-V-66

PLASTICOS

"BOLSAS TODAS LAS MEDIDAS"
Por kilos
San Alfonso 33 — Santiago
Estación Central
G.C. 30/III/66

PESCA Y CAZA

"ARMERIA RICCI"
Surtido completo para cazadores, Pescadores. Reparaciones Generales,
ARTURO PRAT 265.
GC.-12-VI-66.

PERSIANAS

"VENECIANAS"
Venta de repuestos.
10 de Julio 488 — Teléfono 35722
G. C. 23—VI—66

RADIO Y TELEVISION

CASA LOPEZ
Radio — Televisión — Repuestos.
Fono 51614
San Diego 1999
GC. 25|3|66

"INTERMEZZO"
Manfredo Wallach
Phillshave. Autorradios Transistor, radios, Planchas. SERRANO 144.
GC.-12-IV-66.

SERVICIO RADIOS
DE AUTOS
Transistores, radioelectrolas.
Atención a domicilio.
Roy del Solar.
Santa Rosa 270 — 35887.
GC. 24|IV|66

"TELERADIO"
Servicio domicilio.
construcción equipo
STEREO
Providencia 1622
Local 13 — 256577
GC. 13|VIII|66

"RADIO AMERICA LTDA."
Antenas para T. V. — F. M.
Automóviles.
REPUESTOS
San Diego 624
Teléfono 85101
GC. 13|VIII|66

"ELECTRONICA"
Reparamos televisores.
Radios transistores.
Frecuencia modulada.
Grabadoras — Tocadiscos.
Antonio Varas 46.
GC. 13| VIII|66

"TELESERVICE"
Reparamos Televisores a domicilio.
Rápida y económicamente.
TELEFONO 34632.
GC.-2-V-66

"PHOENIX"
Servicio especializado de
TOCADISCOS
Reparaciones; Repuestos. VICUÑA MACKENNA 848 — FONO 31862.
GC.-2-V-66

RADIO Y TELEVISION

"AUTO-RADIO"
TELEVISION.
Servicio Reparaciones.
Radios Alemanes.
Multiples.
IRARRAZAVAL 2381.
GC.-12-VI-66

Reparaciones generales, servicio especializados. "TELEVISION" enceradoras todas marcas. Lerraín J 810-2.
[illegible]

RELOJERIAS Y JOYERIAS

"STUARDO"
Hechuras, Transformaciones, Composturas Joyas, Relojes.
Arturo Prat 2039 — [illegible]
GC. [illegible]

"LEIVA"
Composturas rápidas. Garantidas.
Joyas. ARTURO PRAT 751, local [illegible]
GC.-12-IV-66

"JOYERIA - RELOJERIA"
Reparaciones - Ventas
Permutas - Consignaciones
San Francisco 407 - [illegible]
GC. 24|X|[illegible]

"VICTORIA"
OSCAR HODGES MOORE
Seriedad, Rapidez, Garantía
DIEZ DE JULIO 705 — [illegible]

REPUESTOS DE AUTOMOVILES

"REPUESTOS DE GOMA"
Surtido completísimo
Colocación rápida [illegible]
"GOMATEX"
Maturana 2, lado Teatro [illegible]
Teléfono 712780
G.C. 13/VIII/[illegible]

"TECNICO ESPECIALIZADO"
Reparaciones
Radios automóviles, en el día
EJERCITO 25
G.C. 13/VIII/[illegible]

DE TODO PARA SU
FORD
Repuestos, accesorios, desarmaduría
MOTORES
Importación directa.
Alameda 2221 — Teléfono [illegible]
GC. 13|VIII|[illegible]

ROMANAS Y BALANZAS

"REPARACION — FABRICACION"
Romanas para ganado, camiones
San Alfonso 20 — [illegible]
G.C. 30/III/[illegible]

SALONES DE BELLEZA

"LUICIEN"
Tinturas, peinados, cortes,
Permanentes, masajes.
Atención de 9 a 20.30.
Compañía 1526.
GC. 31 (5) [illegible]

"ESCUELA DEL EXITO MARINA"
Academia de Peluquería.
Ofrece cursos completos por [illegible]
días, de damas y caballeros.
Matrícula abierta todo el año.
Incluso, domingos y festivos.
Bascuñán 273 y 117.
GC.[illegible]

SANITARIOS

"MADEMSA"
Muebles cocina, Refrigeradores,
Cálifont, Cocinas.
CREDITOS
Arturo Prat 754
GC. [illegible]

"ARTURO PRAT 1491".
SALAS DE BAÑO.
Blancas, Color. Surtido completo
muebles cocina. Lavaplatos [illegible]
E° 65,00. Califont, cocinas Gas
Licuado.
G.C. 10/III/[illegible]

"JUAN AUSENSI y CIA."
MADECO - MADEMSA
Pizarreño.
Serrano 148 - 382785
GC. 24|IV|[illegible]

"ZENTENO"
SALAS - BAÑO,
MUEBLES COCINA.
LAVAPLATOS.
SANTA ROSA 33 — [illegible]
GC.-12-VI-[illegible]

SASTRERIAS

LAS OVEJITAS NEGRAS
Selección de casimires y confecciones. Créditos.
BANDERA 637.
G.C. 10/[illegible]

ALEJANDRO ZUÑIGA
Hechuras y confecciones finas [illegible]
tas para vestir. Artículos finos para caballeros. Créditos.
SAN PABLO 1769.
G.C. 10/[illegible]

CONFECCIONES "NAPOTEX"
San Diego 590
Ropa fina para caballeros y niños
Gran surtido: pantalones, [illegible]
y abrigos.
Se conceden créditos.
GC. [illegible]

"EL LEON"
Pantalones frescos .. .. [illegible]
Pantalón casimir .. .. [illegible]
SAN DIEGO 1216
GC.[illegible]

SOTVALL
Hechuras de primera. Selecto surtido en casimires. Transformaciones en general.
ARTICULOS DAMAS Y CABALLEROS
Surtido en pantalones, camisas [illegible]
Corbatas: Señoras: Blusas, Faldas [illegible]
ropa interior en general, Medias
Calcetines, Perfumería
10 de Julio 464.
GC.-1.o-V-[illegible]

"RUBEN"
Composturas, transformaciones
VIRADOS
Hechuras finas.
Damas, caballeros.
HUERFANOS 1767
GC. 13|VIII|[illegible]

TRAJES DE BAÑO

Para trajes de baño
SOTOMAYOR 9
100 modelos diferentes
GV. 14-V-66

SEMILLERIA

"MI JARDIN"
Semillas, hortalizas, flores, [illegible]
Infectantes, abonos, maceteros
greda para modelar.
Avenida Egaña 29
[illegible]

LA META SALVO A NINARELLA

Por medio pescuezo derrotó a Enemigo, bien ubicado en los kilos, que sólo pudo pasar al final, después de correr gran parte del trayecto en los últimos lugares

El séptimo triunfo de su campaña —compuesta por 27 presentaciones— obtuvo NINARELLA, potranca de 4 años, que entrena Daniel Torres. La hija de Naucide, con la hábil dirección de Juan Amestelly, postergó a nuestro favorito, Enemigo, que corrió gran parte de la carrera en el penúltimo lugar. Los metros finales fueron de emoción ante el incontenible avance de Enemigo, que sólo se entregó a correr en los últimos cien metros.

No hubo retiros en la prueba central del Hipódromo Chile y tras la recompensa de Eº 4.000 salieron a la pista los diez anotados. Favorito se cotizó a Relámpago en virtud de sus muy buenas últimas carreras y de sus excelentes aprontes para este compromiso. El hijo de Faubourg fue alcanzado durante la carrera, rematando en el último lugar. Cuentapasos y Ninarella fueron los que siguieron a Relámpago en las preferencias de los apostadores.

LA CARRERA

Al darse la largada, Vidarey salió al frente, seguido de Cuentapasos, Ninarella, Perfecto, Naucino, Relámpago, por fuera, As de Trébol, Cromocic, Enemigo y último Dulcero.

Vidarey aumentó luego sus ventajas a 1 cuerpo sobre Ninarella, mientras tercero se mantenía Perfecto delante de Relámpago, que corría abierto. Más atrás se ubicaban Naucino, por dentro, As de Trébol, Cuentapasos, Cromocic, Enemigo y con Dulcero siempre al fondo a cuatro cuerpos del penúltimo.

En el "codo" de los 900 metros Vidarey mantenía dos cuerpos sobre Ninarella. En las demás colocaciones corrían Perfecto, Relámpago, Naucino y Cuentapasos, muy agrupados. As de Trébol, Cromocic, Enemigo y Dulcero corrían también agrupados pero en los últimos lugares.

No hubo cambios de importancia y Vidarey, como puntero, ingresó a la recta final con poco más de un cuerpo a su favor. Por el centro descontó rápidamente Ninarella que, frente a las galerías, emparejó la línea del puntero. Por dentro avanzó Naucino y por el centro Cuentapasos, Relámpago lo hizo abierto, y Enemigo atacó por segunda línea sin encontrar pasada.

Ninarella, haciendo prevalecer su ligereza, se desprendió de sus rivales y, a cien metros de la sentencia, nadie dudaba de su victoria. Sin embargo, quedaba un momento de emoción y ése lo proporcionó Enemigo que, una vez sorteados los tropiezos, se fue como tromba en pos de la puntera que corría con comodidad y sin amagos de perder. La meta sorprendió a Ninarella con medio pescuezo a su favor sobre Enemigo que apenas cruzaron la meta "pasó de largo" ante la ganadora. 3º Vidarey, a 1 cuerpo, fue el animador desde la partida; 4º Cuentapasos, a cabeza; 5ª Cromocic, a 1 cuerpo; 6º Perfecto, a pescuezo, en muy buena actuación por ser primera vez que corría en la arena; 7º As de Trébol, a 1.1/4 cuerpo; 8º Naucino, a 1.1/2 cuerpo, que recibió muchos estrellones en los últimos 150 metros; 9º Dulcero, a 3 cuerpos, y último el favorito Relámpago, que llegó sentido de uno de sus miembros posteriores (heridas por alcance).

NINARELLA, que logra el tercer triunfo en cinco actuaciones de este año, empleó para los 1.200 metros, el discreto tiempo de 1.12.4/5 con 53 kilos en pista normal.

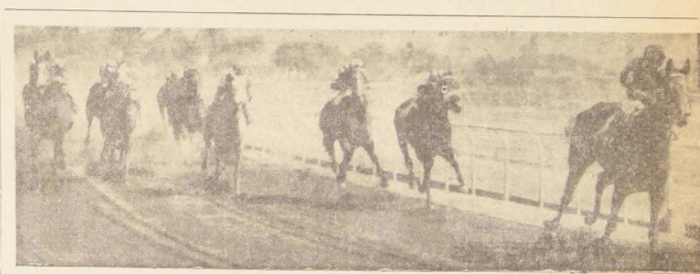

INICIO LA TRIPLE.— LA GINDA, pupila de Aquiles Petit, se impuso en la sexta carrera de la mañana, con la dirección de Juan Amestelly. Por 3 1/2 cuerpos superó a Naparis —con "zorrito"—, mientras tercero remata Monegasca. Tiempo: 1.28 2/5, para octava serie de 1.400 metros.

NINARELLA, por fuera, saca medio pescuezo a su favor sobre Enemigo, por dentro, en la prueba central del Hipódromo Chile. La hija de Bayard III corría penúltima hasta faltando 150 metros para la meta, cuando encontró pasada. 3º Vidarey, por el centro, a un cuerpo; 4º Cuentapasos, abierto. Juan Amestelly condujo al triunfo a la pensionista de Daniel Torres. Tiempo: 1.12 4/5, con 53 kilos.

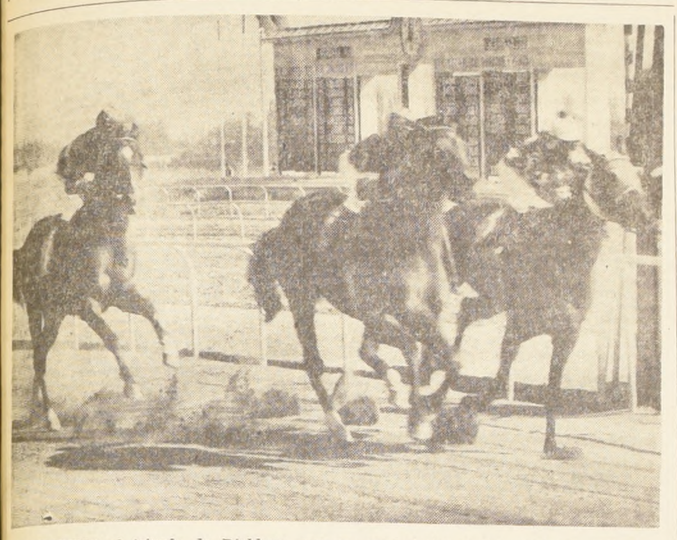

SORPRENDIO el triunfo de Diablaza, que en su anterior estuvo bastante cotizada rematando sólo en séptimo lugar. En el grabado da la impresión que Remera, por los palos, fuera la ganadora. Diablaza, con Albino Salas, doblegó a la favorita por medio pescuezo en la quinta carrera matinal. Tiempo: 1.14 para novena serie

Suspensión para jinete A. Salas

Por cargar con Diablaza a Raspadura

SEGUNDA CARRERA.— Reclamaron: A. González (Hill Red) contra V. Ubilla (Competente) por cargarlo violentamente a los pocos metros corridos. Se multó a Valentín Ubilla en Eº 50. Dieron cuenta: D. Cerda (El Sokol) que debió levantar en los 600 metros por haber sido cruzado por un competidor que no identificó. Comprobado. A. Salas (Tres Pinos) que fue cruzado al partir debiendo levantar. Comprobado.

CUARTA CARRERA.— Se llamó al jinete Avelino Parra (Belo Horizonte) para que explicara la conducción de su caballo. Se acordó dejar en observación las futuras carreras de BELO HORIZONTE.

QUINTA CARRERA. — Reclamos: D. Ceda (Raspadura) contra A. Salas (Diableza) y V. Ubilla (Memoria) contra J. Eguren (Gonzalito) por cargarse en las primeras distancias. Se suspende a Albino Salas por 12 días (24—II—66 al 7—III—66), por cerrarse sin tener la distancia necesaria para hacerlo.

SEXTA CARRERA.— L. Muñoz (Gelsemiun) contra C. Sepúlveda (Monegasca) por cargarlo y huasquear a su caballo entre los 600 y 900 metros. Casual. Dio cuenta G. Fernández (Galanteo) que partió un poco rezagado. Comprobado.

SEPTIMA CARRERA.— Reclamos: E. Soto (Relámpago) contra D. Cerda (As de Trébol) y éste contra aquél por abrir el primero y cerrar el 2.o en los 900 y 850 metros respectivamente. D. Cerda (As de Trébol) contra A. González (Cuentapasos) por abrirla en los 900 metros y . M. Aravena (Perfecto) contra S. Godoy (Vidarey) por cerrarlo en los 900 metros. Con lo observado por el Juez de Cancha se multó a Salvador Godoy en Eº 30, por ser el causante de todos estos tropiezos. J. M. Aravena (Perfecto) contra E. Araya (Naucino) por cerrarlo al entrar al derecho. Se multó a Enrique Araya en Eº 15. Dio cuenta J. Amestelly (Ninarella) que se fue de ponta al partir. Comprobado. Dio cuenta E. Soto (Relámpago) que fue alcanzado donde sufrió el contratiempo, llegando con una herida.

Se presentó el preparador de DON JUAN a declarar su disconformidad con la actuación de su animal, atribuyéndola al serio contratiempo sufrido en las primeras distancias y que lo dejaron último. Dió cuenta E. Naranjo (NOLINE) que se golpeó en el partidor.

UNDECIMA CARRERA.— Reclamaciones: J. Salinas (Mireille) contra B. Campos (Ever Dendy), por cargarlo al partir y éste contra aquel por abrirlo al entrar al derecho. Desestimados. J. Salinas (Mireille) contra J. Amestelly (TUNECINO) por abrirlo en la curva final. Desestimado. Se suspende a CANCETA y a ALDI-LA por 30 días por sus malas carreras. Dió cuenta J. Pacheco (Sezante) que no le respondió en las últimas distancias.

DUODECIMA CARRERA.— H. Obregón (Cochero) contra J. Barrios (Don Jaime) por cerrarse bruscamente en los 900 metros. Se multó a Juan Barrios en Eº 20. Dió cuenta J. Salinas (Vandolina) que su conducida venía cambiando de mano. Se presentó el preparador de Astronauta a declarar su disconformidad con la conducción de su caballo. Se observará en la película. Dió cuenta D. Cerda (ANTIMACO) que partió un poco rezagado. Comprobado.

DECIMOTERCERA CARRERA.— Reclamó C. Paredes (Nebucanito) contra D. Basoalto (OLD GEORGIAN) por cargarlo al partir. Se multó a Desiderio Basoalto en Eº 20. El Juez de Partida informó que Roseburg partió rezagada.

DECIMOCUARTA CARRERA.— Reclamaciones: B. García (LIBERADA) contra D. Basoalto (LE PAVOIS) y éste contra N. González (GANA FACIL) por cargarse en las primeras distancias. Desestimados. J. Amestelly (IMOLESE) contra A. Salas (PASO DOBLE) por cerrarse brucamente entre los 900 y 800 y en los 600 metros. Se multó a Albino Salas en Eº 30. Declaró J. Amestelly que después de estos contratiempos el caballo se negó a emplearse.

RESULTADOS GENERALES DEL SPORTING CLUB

PRIMERA CARRERA.— 1.00 metros.— Condicional.

PAJARO AZUL (5), 54 kilos, por Paddy's Point y Timorela, del Stud "Paidahue". Jinete, Pedro Ulloa	1956	
Temporalito (7), 54; I. Saavedra ..	96	41,70
Ampulosa (12), 51; G. Cortés	68	58,90
Animoso (1), 54; R. Pinto	522	9,40
Oriental King (4), 54; F. Toro	530	7,50
Punchi (6), 54; R. Arredondo	71	23,40
Primay (10), 51; J. Parra	599	6,80
Ogaza (8), 51; Ogaza (8), 51; L. Yáñez	——	6,80
Iturriaga (2), 54; N. Bravo	214	18,70
Coquea (13), 49; B. Parra	248	16,10
Sully (14), 51; G. Farfán	607	6,60
Totoralillo (11), 54; C. Astorga	505	7,90
	6906	

GANADA por 1 1/2 cuerpo; el 3.o a 1/2 cuerpo; el 4.o a 1 cuerpo. Tiempo: 1.00 2/5. Preparador: Juan Melero. No corrieron: (3) Michimalongo y (8) Lidia. DIVIDENDOS: Eº 1,90 y 1,50; 11,00 y 7,40.

DESARROLLO.— Oriental King partió en punta seguido de Ampulosa, Pájaro Azul y Primay. En la recta, Oriental King se mantenía en la vanguardia; 2a. Ampulosa, 3.o Primay y 4.o Pájaro Azul. En los últimos 200 metros, atropellaron Pájaro Azul y Temporalito, imponiéndose aquél con comodidad.

SEGUNDA CARRERA.— 1.500 metros.— Condicional.

VENCEDOR (1), 57 kilos, por Bokara y Visionaria, del Stud "Fez". Jinete, Sergio Arellano	1170	
Río Lircay (13), 50; J. Monardes	1717	5,30
Neveri (11), 50; J. Aliaga	1945	4,60
Nocaut (5), 55; C. Astorga	2915	3,10
Loi d'Or (2), 54; E. Frías	963	10,50
La Helede (14), 47; H. Basay	136	72,40
Muzana (3), 48; B. Parra	——	10,50
Velocidad (7), 54; G. Farfán	1344	6,70
Dorogoy (6), 54; J. Manríquez	72	126,80
Kalrum (10), 51; L. Yáñez	536	17,00
Pilluelo (12), 50; S. Azócar	1445	6,30
Laminn (9), 51; J. Parra	100	91,30
Oratoria (15), 49; L. Duque	43	212,30
La Rue (4), 54; L. Vásquez (san mancó)	64	142,60
	12340	

GANADA por 1 1/4 cuerpo; el 2.o a 1/2 cuerpo; el 4.o a pescuezo. Timpo: 1.32 4/5. Preparador: Oscar Silva. No corrió: (8) Afectiva. DIVIDENDOS: Eº 7,80 y 2,30; 1,70 y 1,90.

DESARROLLO.— Dorogoy partió en la punta, seguida por Muzana, Pilluelo y Neveri. En tierra derecha, Muzana quedó al frente, 2.o Neveri, 3.o Dorogoy y 4.o Río Lircay. A 200 metros de la meta, atropellaron Vencedor y Río Lircay, ganando aquél con comodidad.

TERCERA CARRERA.— 1.000 metros. — Indice: 14—22

BATISTA (1), 52 kilos; por Chemeco y Batticaloa, del Stud "La Cumparsita". Jinete: Carlos Jorquera	1706	
Ciba (12, 51; J. Bórquez	2224	5.10
Tarinna (15), 50; R. Clavería..	687	16.50
Manifiesto (3), 55; D. Ahumada	1885	6.00
El Valiente (6), 54; S. Valenzuela	10	66.90
Cumparsita (5), 54; L. Mejías ..	741	15.30
La Menace (13), 51; G. Cortés .	1846	6,10
Churruquita (9), 53; R. Núñez	1068	10.60
Ronquita (16), 47; J. Santos	1222	9.30
Mengano (14), 50; L. Vásquez	631	18,00
Reforma (8), 54; V. Lobos ..	1797	6.30
Bacarí (42, 47; O. Cerda	452	25.10
Jean Bart (1), 55; C. González	——	25.10
En Vista (7), 54; B. Parra ..	958	11.80
	15585	

GANADA: por 1 cuerpo, el 3.o a 1/2 cuerpo, el 4.o a 1 cabeza. Tiempo: 1.00 2/5. Preparador. Enrique Vidal. No corrieron (4) Nevita y (10) Serpentine. DIVIDENDOS: Eº 6,60 y 2,00; 1,90 y 4.70

DESARROLLO: La Menace salió a tomar la punta, seguida por Churruquita, Bátista y Mengano. En tierra derecha la puntera no cedía terreno, 2.o Bátista, 3.o Churruquita y 4.o Mengano. Faltando 100 metros para la raya, atropellaron Ciba y Batista, venciendo éste último sin apuros.

CUARTA CARRERA.— 1.000 metros.— Handicap

ALLENTOWN (6), 49 kilos; por Blue Net y Americana, del Stud "Army and Navy". Jinete: Juan Aliaga	7860	
Rotary (3), 53; L. Yáñez	720	24.00
Quemajosa (1, 60; P. Ulloa	4819	3.30
Fricassé (8), 45; J. Monardes ..	3847	4,50
Tabarin (7), 46; S. Azócar	2426	7.10
Cachativa (4), 52; F. Toro	1933	8.90
Cucú (5), 50; H. Basay..	1035	16,70
Pitarrilla (2), 58; C. Saavedra ..	772	22,40
	•23412	

GANADA: por 3/4 cuerpo, los 3.os en empate a 1 cuerpo. Tiempo: 0.59 2/5. Preparador: César Covarrubias. Corrieron todos. DIVIDENDOS: Eº 2.20 y 1.50; 1,10 y 1,10.

DESARROLLO: Allentown "picó" en punta, seguido por Fricassé, Quemajosa y Cucú. En tierra derecha, Fricassé quedó en primer lugar, 2.o Allentown, 3.o Cucú y 4.o Quemajosa. A 500 metros de la meta, avanzaron Rotary y Allentown, venciendo éste último por claro margen.

…A.— 2.400 metros. Clásico.

PRORIDAD (1), 57 kilos, por Cheteo y Provita, del Stud Matancilla. Jinete: Fernando Toro. ...

Ganada por W. O. Tiempo: 2.39 2/5. Preparador: Augusto Breque E.

QUINTA CARRERA.— 1.400 metros. Carrera Especial.

1.o	MON FETICHE (7), 49 kilos, por Monterey y Soliram, del Stud Santa Esther. Jinete: Juan Aliaga	4425	
2.o	Pitinahue (2), 55; P. Ulloa.....	3319	6,10
3.o	Maestrina (8), 51, S. Azócar . .	11084	1,80
5.o	Aristócrata (6), 50, L. Yáñez....	592	34,60
6 o	Cavalcade (1), 58, G. Saavedra..	2455	8,30
7.o	Novelón (3), 54, E. Romero....	1595	12,80
8.o	Janvier (5), 52, F. Toro	2069	9,90
		27757	

GANADA por 1 1/2 cuerpos; el 3.o a 1/2 cabeza; el 4.o a 1 1/4 cuerpos. Tiempo: 1.24 2/5. Preparador: Jorge Inda. Corrieron todos.

DIVIDENDOS: Eº 4.60 y 1.60; 1,90 y 2.20.

DESARROLLO.— Mon Fetiche salió en punta. En los otros huecos se ubicaron Retostada, Pitinahue y Cavalcade. En tierra derecha, Mon Fetiche continuaba al frente del grupo; 2.o Pitinahue; 3.o Retostada y 4.o Janvier. En los últimos metros, apuró Pitinahue, pero el líder no se dejó dominar, y cruzó la ray acon amplio margen a su favor.

SEXTA CARRERA. — 1.000 metros.— Indice: 23—30.

1.o	KALISA (7), 52 kilos; por Madara y Kenia, del Stud "La Divisa". Jinete: Carlos Astorga ..	4080	
2.o	Carmen Rita (13), 48; J. Aliaga	1804	11.50
3.o	El Tremendo (3), 53; R. Arredondo	1450	14.30
4.o	Chinesca (12), 50; J. Monardes	4619	4.50
5.o	Financiera (6), 52; S. Azócar ..	4650	4.40
6.o	Mimica (1), 55; P. Ulloa	4301	3.90
7.o	Rifeño (15), 48; B. Parra	796	26.00
8.o	Honey Sweet (5), 53; N. Bravo	862	22.00
9.o	Negrito (10), 51; L. Vásquez ..	2803	7.40
10.o	Ninell (11), 51; J. Bórquez	134	154.90
11.o	Racional (8), 52; L. Yáñez ..	1633	2.70
12.o	Miss Mora (9), 51; J. Parra ..	542	38.30
13.o	Le Prophete (14), 48; J. Santos	257	77.40
14.o	Gran Señor (4), 53; C. González	134	154,90
		28065	

GANADA: por 1 cuerpo, el 3.o a 3/4 cuerpo, el 4.o a 1 1/2 cuerpo. Tiempo: 0.59 4/5. Preparador Alvaro Breque. No corrió (2) Stamina. DIVIDENDOS: Eº 5,00 y 2,30; 2,80 y 3,40.

DESARROLLO: Miss Mora se ubicó al frente del grupo en la partida. En los otros lugares quedaron Chinesca, Rifeño y Carmen Rita. En la recta, Carmen Rita pasó a comandar el grupo, 2.o Rifeño 3,o Chinesca y 4.o Financiera. A 200 metros de la meta, atropelló Kalisa venciendo a la puntera sin apuros.

SEPTIMA CARRERA.— 1.000 metros.— Indice: 43—55

1.o	TRILOGY (4), 56 kilos; por Bristol y Titbit, del Stud "Toty". Jinete: Fernando Toro	3708	
2.o	Larky (3), 54; I. Saavedra	3170	7.70
3.o	Coronada (9), 48; J. Monardes	4468	5.40
4.o	Deleite (6), 48; J. Aliaga	8705	2.80
4.o	Fils de Roi (7), 51; G. Farfán .	6170	3.90
6.o	Sir Tagus (10), 47; J. Parra ...	——	5,40
7.o	Cobra Gris (1), 57; P. Ulloa ..	2306	10.50
8.o	Llama Blanca (5), 54; S. Azócar	—	2,80
9.o	Malva Rosa (8), 51; C. Astorga	3522	6.90
10.o	Fontenoy (2), 56; O. Saavedra	3170	7,70
11.o	Vanigre (11), 48; J. Bórquez ..	969	25,20
		33018	

GANADA: por 1 1/2 cuerpo, el 3.o a 3/4 cuerpo, el 4.o a 1 1/4 cuerpo. Tiempo: 0,59 2/5. Preparador: Alejandro Martínez. Corrieron todos. DIVIDENDOS: Eº 6,50 y 2,30; 3,00 y 3,10.

DEARROLLO: Fontenoy partió adelante seguido por Vanigre, Llama Blanca y Larky. En la recta Fontenoy se mantenía en primer lugar, 2.o Larky, 3.o Malva Rosa y 4.o Fils de Roi. A 100 metros de la meta, avanzaron Larby y Trilogy, venciendo ésta última por lacro margen.

OCTAVA CARRERA.— 1.100 metros.

1.o	OLEARIA (1), 56 kilos, por Pagaré y Omala del señor Delfín Bernal G.; Jinete: Pedro Ulloa..	3735	
2.o	Nisuka (4), 54, J. Monardes	3977	6,70
3.o	Tahiti (12), 40, J. Aliaga	4563	5,80
4.o	eidor (14), 47, C. Jorquera .. .	2337	11,40
5.o	Cantor Gitano (10), 49, L. Yáñez.	4765	5,60
6.o	Pinta Fina (9), 51, S. Azócar ..	—	5,60
7.o	Verde Mar (13), 48, J. Parra .. .	1005	26,50
8.o	Torniquete (3), 55, E. Romero ..	1681	15.80
9.o	Sócrates (2), 55, F. Toro	5422	4,90
10.o	Ivonne (16), 46, L. Arquero . . .	1678	15,90
11.o	Kaja (6), 52; B. Parra..	179	149,10
12.o	Ciriaco (11), 47, V. Lobos	—	5,60
13.o	ascanio (5), 54; R. Arredondo ..	430	62,00
14.o	Lunik (7), 52, L. Mejías	393	67.90
15.o	Sweetheart (8), 52, C. Astorga..	4514	5,90
16.o	Glenda (15), 47, H. Basay	1395	19,10
		36074	

GANADA por 1/2 cuerpo: el 9.o a 1 1/2 cuerpos; el 4.o a 1/2 pescuezo. Tiempo: 0.59 3/5. Preparador: Delfín Bernal G. Corrieron todos.

DIVIDENDOS: Eº 7,10 y 3,20; 2,60 y 2,50.

....DESARROLLO: Ciriaco partió en punta, seguido por Lunik, Reidor y Verde Mar. En la recta, Ciriaco, seguía al frente del lote: 2.o Verde Mar; 3.o Reidor y 4.o Pinta Fina. En los últimos 100 metros, avanzaron Olearia y Nisuka, ganando aquella por claro margen.

MULTA DE Eº 50 PARA C. PEZOA

Duarte y Maldonado, también fueron sancionados

PRIMERA CARRERA.— Reclamaron: F. Meneses (BRITANNICUS) contra C. Pezoa (TRANSMISION) y éste contra A. Núñez (CARAMANGA) por abrir a 300 metros de la meta. Se multó en Eº 10, a C. Pezoa.

Dieron cuenta: R. Jaque (LOTTE) que zigzaqueaba; J. Baeza (BELLA TIERRA) que levantó la cabeza al partir; E. Suárez (COMPLOTADA), que levantó la cabeza al partir y F. Meneses (BRITANNICUS) que saltó a 200 metros de la meta. Se notifica al preparador de LOTTE, que la adiestre para correr y a los de BELLA TIERRA y COMPLOTADA que las adiestren para partir, se multó en Eº 10 a José Baeza por estar distraído en la partida. Se multó en 10 escudos, a E. Rodríguez S., por enviar de tiro sin autorización a BRITANNICUS y en la misma cantidad a M. Norambuena y Luis Santos por correr a CARAMANCA y P. BLANCA sin sus colores.

SEGUNDA CARRERA.— Reclamó J. Sepúlveda (POLITA) contra J. Duarte (PIRITU) por cargar a poco de la meta. Se multó en Eº 40 a Juan Duarte.

Dieron cuenta M. Ramírez (LANDING) que se abría en la curva; J. Duarte (PIRITU) que se asustó en la entrada de la recta y Orlando Segundo Castillo (URBANA) que llegó sentida y se cargó en los 1.300 metros.

Dieron cuenta: M. Ramírez (LANDING) que se abría en la curva; J. Duarte (PIRITU) que se asustó en la entrada de la recta y O Segundo Castillo (URBANA) que llegó sentida y se cargó en los 1.200 metros.

TERCERA CARRERA.— Se multó en Eº 10, a José Maldonado por no entregar la monta de LA PALLICE.

Se multó en Eº 10, a Luis Herera por correr a COMPASION sin sus colores.

Se multó en Eº 10, a los preparadores de COMPASION, HUICANA, REPIDIDORA, LA PALLICE, y VINCENNES, por presentarlas con atraso al ex Clínico Previo.

CUARTA CARRERA.— Amurrada fue corrida por O. Segundo Castillo. Se multó en Eº 5, Jorge Salinas por montar con atraso.

Dieron cuenta: A. Núñez (BANDA AZUL) que mañoseó en la carrera; E. Suárez (BUENONA) que se cargaba; M. Ramírez (COPIHUALERA) que salió desmejorada; J. Martínez (KEELER) que se abría y J. Salinas (NICOLA) que se abría. El Juez de Partida notifica a los preparadores de AFIANZADA y COPIHUANA que las adiestren. Se multó en Eº 10, a Juan Cavieres A., por llevar de tiro a EMPECINADA y atrasar la partida.

Se autorizó la inscripción de PICCOLINO a contar del próximo domingo.

Dieron cuenta: E. Baeza (DEMOROSO) que tuvo que abrirse a 300 metros de la meta; J. Martínez (RAJAH) que tuvo que afirmar a 300 metros, de la meta y que llegó sentido de las manos; R. Romero (LA MOCHA) que tuvo que abrirse a 300 metros de la meta y S. Alcaide (SKYROS) que tuvo que afirmar debido a la rodada de PANDAX.

Reclamaron: J. Duarte (DON GOYO) contra J. Amestelly (BAURU) por cargar en los 1.300 metros; M. Flores (MONINA) contra E. Suárez (CHAVALILLO) y C. Pezoa (SENCILLITA), por molestar en los 1.300 metros y G. Jorquera (CAPILLANA) contra C. Pezoa (SENCILLITA) por cargar en los primeros 50 metros. Se multó en Eº 50, a Carlos Pozoa, por esta reclamación y por cambiar de línea en la recta.

Dieron cuenta: J. Amestelly (BAURU) que cambiaba de mano y E. Suárez (CHAVALILLO) que se negó a emplearse.

OCTAVA CARRERA.— Reclamó: J. Martínez (B. Night) contra J. M. Aravena (M. Tachou), por abrir a 400 metros de la meta.

Dio cuenta: H. Salas (Lunario) que salió desmejorado. El juez de partida suspendió por 21 días a Lunario, por indócil reincidente, y notifica al preparador de Barcelonesa que la adiestre.

Se llamó al preparador José Maldonado para que explicara las performances de Enfermera. Oídas sus explicaciones, éstas fueron aceptadas, y se le multó en Eº 50 por no cumplir con lo dispuesto en el artículo 199, letra c).

NOVENA CARRERA.— Reclamó: M. Ramírez (Naranjada) contra E. Araya (Pescadito), por abrir al partir.

Dio cuenta: E. Araya (Pescadito), que saltó hacia afuera al partir.

El veterinario oficial dio cuenta que la yegua Blanca llegó con heridas de alcance en ambas manos.

DECIMA CARRERA.— Reclamaron. E. Guajardo (Fausto) contra J. Salinas (Good Tryal), por cargar al partir; R. Romero (Frisolera) contra J. Salinas, por cruzar en la entrada de la recta; O. 2.o Castillo (Tulala) contra J. Salinas, por molestar a poco de partir; F. Meneses (Don Daniel) contra R. Romero, y O. 2.o Castillo, contra el primero, por molestar en la entrada de la recta, y contra el segundo por molestar al partir. Se suspendió por 15 días a Jorge Salinas.

Dieron cuenta: A. Núñez (Somebody), que no le respondió y lo notó pesado; J. Salinas (Good Tryal), que saltó hacia adentro al partir; y F. Meneses (Don Daniel), que se le quebró la herradura de la pata izquierda. Se suspendió por 21 días a Somebody.

El veterinario oficial dio cuenta que Good Tryal reventó en sangre. Se suspendió por 30 días a Good Tryal.

UNDECIMA CARRERA.— Reclamó: G. Jorquera (Pimentón) contra E. Guajardo (Dark Rose), por abrirse a 500 metros de la meta. Desestimado.

Dieron cuenta: E. Araya (Rabuco), que levantó la cabeza al partir y se negó a emplearse en la carrera, y J. Salinas (Asturias), que se abría en la carrera. Se suspendió por 15 días a Rabuco, y se notifica al preparador de Asturias que la adiestre para correr.

Se autorizó la inscripción de Parco.

DUODECIMA CARRERA.— El jinete Eduardo Suárez no cumplió la totalidad de sus compromisos por indicación médica.

Reclamaron: S. Godoy (Vichiculén) contra J. Amestelly (Caraqueo) por molestar a 300 metros de la meta, y contra S. Alcaide (Lamballe), por molestar en la curva; éste contra C. Pezoa (Esfera), por el mismo motivo. Se multó en Eº 20 a Juan Amestelly.

Una buena jornada para Julio Castro

Tres triunfos consiguió Julio Castro en la jornada matinal y con ello descontó terreno en la estadística de entrenadores. Entre los jinetes el más destacado es Juan Amestelly, con cuatro victorias.

La estadística quedó de la siguiente manera:

JINETES

1º	ADOLFO GONZALEZ	23
2º	Juan Amestelly . .	21
3º	Juan Aliaga . . .	16
3º	Carlos Astorga . .	16
5º	Juan Monardes . .	13
5º	Fernando Toro . .	13
7º	José Sepúlveda . .	12
8º	Enrique Araya . .	10
8º	Orlando 2º Castillo	10
8º	Juan Toro	10

PREPARADORES

1º	JORGE INDA G.	18
2º	Juan Melero . . .	11
3º	Augusto Breque E.	10
3º	Julio Castro R. . .	10
5º	César Covarrubias	9
6º	Pedro Briones . . .	8
6º	Enrique Vidal . .	8
8º	Fernando Gazmuri	7
8º	Gmo. Sarmiento .	7
10º	Juan B. Argagnón	6

RESULTADOS HIPICOS de TODO el PAIS

HIPODROMO CHILE

PRIMERA CARRERA.— 1.400 metros.— 11a. serie.

1.o	BISONTE (8), 53; por Mío Sea y La Altruista, del Stud Cesami; jinete, Sergio Pradenas	37260	
2.o	Delirio (9), 53; V. Bravo	37170	7,60
3.o	Pudor (12), 52; L. Hevia	19500	14,90
4.o	Telúrica (2), 55; A. González	68240	4,30
5.o	Nervi (7), 54; Fdo. Venegas	40130	7,20
6.o	Lady Sublime (14), 51; C. Moreno	55800	8,10
7.o	Bermeo (10), 52; C. Díaz	1880	154,60
8.o	Negus (5), 48; C. Ocampo	35690	8,10
9.o	Saturday (1), B. Campos	22610	12,90
10.o	Giambattista (11), M. Flores	14630	19,90
11.o	Grazy Girl (3), 54; . Salinas	32160	9,00
12.o	Ragunda (13), 52; Gmo. Fernández	10160	28,60
13.o	Mi Millaray (16), 58; A. Farías	22680	12,80
14.o	Insolación (15), 50; N. González, en corral con Lady Sublime.		
15.o	G. del Carmen (4), 54; Hugo Pilar, en corral con Negus.		
16.o	Quita (16), 46; P. Cardoza	12110	24,00
17.o	Interviem (6), 54; M. Campos	1830	158,80
		302850	

Ganada por 1 cpo., el 3.o a 3 cpos., el 4.o a 1 3|4 cpo., el 5.o a pesc. y el 6.o a 1 1|4 cpo. Tiempo: 1.29. Retirado el (17) Musulmán. Preparador: Víctor Contreras. Dividendos: 7,80, 3,30; 2,70 y 4,40. Viña: 8,50, 2,90; 3,60 y 2,80 escudos.

DESARROLLO.— Interview, Negus e Insolación salieron a disputar la punta. En forma definitiva Insolación quedó al frente seguida de Negus, y más atrás, Delirio, Nervi, Telúrica y último Saturday. En tierra derecha y por fuera avanzó Bisonte que dominó a Delirio que corría en punta.

¿QUE HIZO SU CABALLO?: BISONTE, se colocó cuarto y atropelló abierto. DELIRIO, fue estrellado al entrar a la recta. Perdió precioso terreno. PUDOR, avanzó al final. TELURICA, descontó terreno en tierra derecha. Venía sexta. NERVI, corrió con tropiezos. LADY SULIME, venía mal. Recuperó mucho.

SEGUNDA CARRERA.— Premio Integro.— 950 metros.— Condicional.

1.o	PINTO (12), 54; por Shearwater y Pilluela, del Stud Infatuation; jinete, Juan Amestelly	75613	
2.o	Competente (6), 52; V. Ubilla	2300	92,50
3.o	Carillón (2), 55; E. Araya	78205	2,70
4.o	Pontinio (4), 54; G. Jorquera	14142	15,10
5.o	Zangoloteo (15), 54; L. Camus	5040	42,20
6.o	Novelista (11), 54; n. Barrios	1620	131,40
7.o	Mill Red (10), 52; A. González	27369	7,80
8.o	Copihue Rojo (7), 54; Jn. Toro	14702	14,50
9.o	Dédalo (8), 54; Edo. Soto	35436	6,00
10.o	Carlitos (3), 52; L. Salas, en corral con Pontinio.		
11.o	El Sokol (9), 54; D. Cerda	7430	28,70
12.o	Clichy (5), 54; Jn. Martínez	11622	18,40
13.o	Aguanahí (1), 52; E. Guzmán	8511	25,00
14.o	Tres Pinos (13), 54; Alb. Salas	5152	41,30
15.o	Vilano (14), 54; U. Gaete	610	349,00
		287746	

Ganada por 3 cpos., el 3.o a 1 3|4 cpo., el 4.o a 1|2 pesc., el 5.o a 3|4 cpo. y el 6.o a cab. Tiempo: 58 3|5. Corrieron todos. Preparador: Julio Castro R. Dividendos: 2,80, 1,50; 6,60 y 1,50. Viña: 2,90, 1,40; 9,10 y 1,30.

DESAROLLO.— Al darse la partida, Pinto (ex Pituco) tomó el mando y se cortó dos cuerpos sobre Competente, Copihue Rojo, Hill Red y Carillón. El puntero no tuvo enemigos en tierra derecha.

¿QUE HIZO SU CABALLO?: PINTO, ahora salió en punta y no lo pillaron. COMPETENTE, corrió con los punteros. CARILLON, movió mal, entró sexto a tierra derecha. PONTINIO, tuvo contratiempos y sólo al final avanzó libre. ZANGOLOTEO, por fuera se hizo presente. NOVELISTA, tuvo tropiezos.

TERCERA CARRERA.— 10a. Serie.— 1.400 metros.

1.o	BLUE BACK (16), 50; por Roi d'Atout y Blue Miss, del stud Pablito, jinete Jorge Pacheco	27617	
2.o	Curiosilla (2), 53; E. Naranjo	15266	17,30
3.o	Chapecado (1), 53; V. Ubilla	88313	3,90
4.o	Benavides (15), 50; Fdo. Venegas	22688	11,60
5.o	Argelia (6), 52; L. Hevia	31245	8,40
6.o	Reading (3), 53; C. Ojeda	3568	73,80
7.o	Fragment (17), 50; S. Godoy	9481	27,80
8.o	Acertijo (11), 51; E. Guzmán	6186	42,60
9.o	Inapreco (12), 51; Jn. Barrios	23723	11,10
10.o	Purrehuín (9), 52; J. Salinas	33964	7,60
11.o	Puerto Octay (14), 51 S. Alcaide	21206	12,40
12.o	Toyopet (18), 50; U. Gaete	12111	21,80
13.o	Musca (7), 52; B. Campos, en corral con Argelia		
14.o	Rosa Morena (4), 53; B. García	47208	5,60
15.o	Mudejar (13), 51; L. García	21400	12,30
16.o	Saulio (5), 53; Jn. García	1040	253,20
17.o	Nildita (8), 52; M. Alquinta	4734	55,60
18.o	Serranía (10), 52; G. Meneses	6276	41,90
		356026	

GANADA por 1 1|2 cuerpo, el 3.o a 1|2 pescuezo, el 4.o a 2 1|2 cuerpos, el 5.o a cabeza y el 6.o a pescuezo. Tiempo: 1.28. Corrieron todos. Preparador: Roberto López. DIVIDENDOS: E° 9,50, 3, 5,10 y 2,10. DIVIDENDOS VIÑA: E° 9,20, 2,80, 2,40 y 1,90.

DESARROLLO.— Con su habitual rapidez Puerto Octay salió en punta seguida de Musca, Toyopet, Curiosilla, Reading y Chapecado que avanzó hasta el primer lugar en los 600 metros. En tierra derecha y desde el centro del grupo surgió con bríos Blue Back que pasó de largo ante los punteros.
excelentes cotejos. Atropelló como exhalación. CURIOSI-

¿QUE HIZO SU CABALLO?: BLUE BACK, respondió a sus LLA, corría en punta en la recta. CHAPECADO, también estuvo en la delantera. BENAVIDES, al final atropelló. ARGELIA, corrió con contratiempos. READING, corrió mal las primeras distancias.

CUARTA CARRERA.— 9a. Serie.— 1.400 metros.

1.o	NOVAMAS (9), 51; por Chaplin y Manamar, del stud Lohengrin; jinete Valentín Ubilla	65766	
2.o	Rocafort (11), 51; C. Moreno	5480	50,90
3.o	Tío Ñecla (18), 49; M. Flores	26894	10,40
4.o	Amenazadora (13), 50; H. Salas	10827	25,80
5.o	Agro (12), 50; Alb. Salas	62755	4,40
6.o	Belo Horizonte (14), 50; A. Parra	17838	15,70
7.o	Prensada (17), 49; G. Meneses	23120	12,10
8.o	Holandesa (8), 51; L. Camus	45966	6,10
9.o	Transado (3), 53; L. García	24111	11,60
10.o	Calivorano (1), 53; U. Gaete	4240	65,90
11.o	Tallita (5), 52; Jn. Martínez	44102	6,30
12.o	Milonguero (4), 52; C. Ojeda	5298	52,70
13.o	Córrete (2), 53; V. Bravo	24703	11,30
14.o	Tanteado (6), 52; L. Hevia	13234	21,10
15.o	Yes (15), 50; S. Alcaide	1105	252,70
16.o	Ñancul (10), 51; J. Aravena	1234	226,30
17.o	Fuentina (7), 51; A. Farías	760	367,40
		377433	

GANADA por 1 3|4 cuerpo, el 3.o a 1 cabeza, el 4.o a 1 1|2 cuerpo, el 5.o a pescuezo y el 6.o a 2 1|2 cuerpos. Tiempo: 1.27 4|5. Retirado el (16) Doña Teresa. Preparador: Hugo Inda: DIVIDENDOS: E° 4,20, 2,10, 12,50 y 3,10. DIVIDENDOS VIÑA: E° 4,80, 2,10, 8 y 2,90.

DESARROLLO: A los cien metros Novamás corría adelante. Dos cuerpos puso la puntera sobre Prensada. Más atrás se ubicaron Agro. Rocafort, que avanzó al segundo lugar y Tallita. La puntera se desprendió en los metros finales.

¿QUE HIZO SU CABALLO?: NOVAMAS, casi de punta a punta. ROCAFORT, atropelló toda la recta. TIO ÑECLA, descontó en los últimos 200 metros. AMENAZADORA, desde el séptimo lugar avanzó. AGRO, venía tercero y retrogradó. BELO HORIZONTE, tuvo muchos contratiempos en la curva.

QUINTA CARRERA.— 9a. Serie.— 1.200 metros.

1.o	DIABLAZA (2), 52; por Ember y Chispeadora, del stud Machelita; jinete, Alb. Salas	34526	
2.o	Remera (16), 49; Jn. Amestelly	173553	2,20
3.o	Rayero (10), 51; N. González	55204	7,10
4.o	Raspadura (1), 53; D. Cerda	24494	16,10
5.o	Cartacho (7), 51; S. Alcaide	7796	50,60
6.o	Ghiberti (8), 51; L. Hevia	24779	15,90
7.o	Memoria (15), 50; V. Ubilla	10222	38,60
8.o	Gran Pinta (14), 50; G. Meneses	48503	8,10
9.o	Disculpa (3), 52; J. Salinas	29605	13,30
10.o	Kalunga (4), 52; L. A. Paredes	23873	16,50
11.o	Virgilio (11), 51; Jn. Martínez	17206	22,90
12.o	Quijotesco (5), 52; M. Alquinta	49540	8,00
13.o	Callada (13), 51; C. Sepúlveda	24261	16,20
14.o	Salteo (6), 52; P. Cardoza	5746	68,60
15.o	Gonzalita (9), 51; J. Eguren	3488	113,00
		532796	

GANADA por 1|2 pescuezo, el 3.o a 1 1|4 cuerpo, el 4.o a 2 1|2 cuerpos, el 5.o a 1 1|4 cuerpo y el 6.o a 1|2 cuerpo. Tiempo: 1.14. Retirado el (12) Yashim. Preparador: Osvaldo Jara. DIVIDENDOS: E° 11,40, 2, 1,30 y 1,90. DIVIDENDOS VIÑA: E° 12,20, 2,70, 1,40 y 3,30.

DESARROLLO: Gran Pinta "picó" en punta. Remera por fuera pasó a la delantera y se cortó dos cuerpos delante de Gran Pinta, Diablaza, Disculpa, Callada, Rayero y Ghiberti. En tierra derecha y por fuera avanzó Diablaza que después de breve lucha dominó a la favorita.

¿QUE HIZO SU CABALLO?: DIABLAZA, en los 900 metros se colocó a la expectativa. REMERA, en punta desde la largada. RAYERO, avanzó con bríos por el centro. RASPADURA, tuvo contratiempos al ingresar a tierra derecha. CARTACHO, muchos contratiempos. GHIBERTI, no fue capaz.

SEXTA CARRERA.— 8a. Serie.— 1.400 metros.

1.o	LA GINDA (15), 51; por Le Tellier y La Gate, del stud A.M.O.; jinete Juan Amestelly	150595	
2.o	Naparis (16), 51; Jn. Toro	27957	12,20
3.o	Monegasca (5), 52; C. Sepúlveda	12560	27,20
4.o	Lustro (2), 53; C. Ojeda	54296	6,30
5.o	Chapalita (7), 52; O. 2.o Castillo	15248	22,40
6.o	Helia (1), 53; J. Pacheco	36525	9,40
7.o	Stout (6), 53; R. Castillo	31317	10,90
8.o	Pancho Bravo (4), 53; V. Bravo, en corral con Monegasca		
9.o	Socia (11), 52; Edo. Soto	18810	18,20
10.o	Hammed (14), 51; L. Camus	20457	16,70
11.o	Al Pasar (17), 50; Jn. Barrios	70438	4,90
12.o	Gelsemiun (13), 51; L. Muñoz	2010	170,20
13.o	Galanteo (18), 50; G. Fernández	6860	49,90
14.o	Andarín (12), 51; J. Aravena	13163	26,00
15.o	Moiceva (3), 53; J. M. Aravena	2120	161,40
		462356	

GANADA por 3 1|2 cuerpos, el 3.o a 1|2 cuerpo, el 4.o a pescuezo, el 5.o a 1|2 pescuezo y el 6.o a 1 cuerpo. Tiempo: 1.28 2|5. Retirados el (8) Papelón, el (9) Parlez Moi y el (10) Secilo. Preparador: Aquiles Petit. DIVIDENDOS: E° 2,30, 1,40, 3,20 y 11. DIVIDENDOS VIÑA: E° 2, 1,40, 5,70 y 8,60.

DESARROLLO: Naparis, Chapalita, La Ginda, Monegasca, Al Pasar y Helia se ubicaron en los primeros lugares. Naparis tomó en forma definitiva el mando. En tierra derecha Moiceva amagó a la puntera. Por fuera y de dos saltos se hizo presente La Ginda que se fue en cómoda ganancia.

¿QUE HIZO SU CABALLO?: LA GINDA, estuvo entre las punteras. Su jinete la dejó octava en los 600 metros y atropelló abierta. NAPARIS, en punta desde los 1.000 metros. MONEGASCA, corrió entre los punteros. LUSTRO, corrió de los últimos las primeras distancias. CHAPALITA, al principio bien, después decayó.

SEPTIMA CARRERA.— Carrera Especial.— 1.200 metros.

1.o	NINARELLA (3), 53; por Naucide y y Añatuya, del stud Reparo; jinete Juan Amestelly	77788	
2.o	Enemigo (8), 49; O. 2.o Castillo	51268	7,20
3.o	Vidaray (5), 51; S. Godoy	30496	12,10
4.o	Cuentapasos (6), 50; A. González	84384	4,40
5.o	Cromocic (10), 47; Edo. Suárez	6254	58,90
6.o	Perfecto (9), 48; J. M. Aravena	18924	19,50
7.o	As de Trébol (2), 56; D. Cerda	30567	12,10
8.o	Naucino (1), 58; E. Araya	18604	19,80
9o.	Dulcero (7), 50; G. Meneses	11585	31,80
10.o	Relámpago (4), 53; Edo. Soto	167957	2,20
		497826	

GANADA por 1|2 pescuezo, el 3.o a 1 cuerpo, el 4.o a cabeza, el 5.o a 1 cuerpo y el 6.o a pescuezo. Tiempo: 1.12 4|5. Corrieron todos. Preparador: Daniel Torres. DIVIDENDOS: E° 4,70, 2,10, 2,30 y 3. DIVIDENDOS VIÑA: E° 4,10, 2,80, 3,70 y 2,70.

OCTAVA CARRERA.— 3a. Serie.— 1.400 metros.

1.o	TELERO (15), 47; por Monterey y Golden Crysalis, del stud Manzanero; jinete, Sergio Alcaide	6693	
2.o	Amir (8), 51; M. Alquinta	65712	8,80
3.o	Cap. Polito (3), 56; Edo. Soto	66038	8,50
4.o	Siuticazo (4), 56; A. Núñez	58484	9,60
5.o	Mirasierra (1), 60; Jn. Toro	21082	26,70
6.o	Loredana (16), 46; Edo. Suárez	74699	7,50
7.o	Altunes (10), 50; Jn. Martínez	30711	18,30
8.o	Siembra (7), 53; S. Godoy	44162	12,80
9.o	Bombeador (12), 50; G. Meneses	41124	13,70
10.o	Moliné (5), 54; E. Naranjo	100582	5,60
11.o	Bonaparte (11), 50; M. Ramírez	24785	22,70
12.o	Bernis (2), 56; D. Cerda	4450	126,60
13.o	Pay Roll (6), 54; I. Sandoval	12544	44,90
14.o	Don Juan (13), 48; A. González	162525	3,50
15.o	Annullú (9), 51; G. Jorquera	36665	15,40
16.o	Hereje (14), 47; A. Parra	13163	42,80
		761419	

GANADA por 1 cuerpo, el 3.o a 3|4 cuerpo, el 4.o a 1|2 nariz, el 5.o a 1 1|4 cuerpo y el 6.o a cabeza. Tiempo: 1.26. Corrieron todos. Preparador: Armando Lab. DVIDENDOS: E° 84,20, 18,20, 2,70 y 2,90. DIVIDENDOS VIÑA: E° 100, 14, 3,60 y 2,70.

DESARROLLO: Mirasierra, Siuticazo, Loredana y Telero se ubicaron en los primeros lugares. Más atrás, Amir, Annullú y últimos Moliné con Don Juan. En terra derecha y por el centro Telero anuló el avance de Amr.

¿QUE HIZO SU CABALLO?: TELERO, a la entrada de la recta pasó a la delantera. AMIR, atropelló. CAPITAN POLITO, a última hora avanzó. SIUTICAZO, vino cn los punteros. MIRASIERRA, dsputó la punta. LOREDANA, corrió con los punteros.

NOVENA CARRERA.— 8a. Serie.— 1.200 metros.

1.o	BOBAR (5), 52; por Quelus y Peplin, del stud Baquedano; jinete, Jorge Pacheco	65336	
2.o	Don Alfonso (2), 50; Alb. Salas	13550	36,40
3.o	María (7), 51; V. Ubilla	37519	13,20
4.o	Parvic (13), 50; S. Godoy	113438	4,40
5.o	Capacitada (3), 54; N. González	51080	9,70
6.o	They're Off (15), 50; L. Hevia	18575	26,60
7.o	Mirthita (4), 53; B. García	56577	8,70
8.o	Alcino (8), 50; C. Sepúlveda	107089	4,60
9.o	Conchalí (16), 49; P. Cardoza	47482	10,40
10.o	Lardaco (12), 50; D. Cerda	14445	34,20
11.o	Sidarta (14), 40; Hugo Pilar	28819	17,10
12.o	Grandioso (11), 50; S. Alcaide	15381	32,10
13.o	Curazao (9), 50; J. Salinas	35272	13,90
14.o	Ensueño (10), 50; Edo. Soto	53612	9,20
15.o	Aplicación (6), 51; J. Eguren	6836	72,20
16.o	Arovit (1), 61; Osv. Hermosilla, en corral con Don Alfonso		
		667251	

GANADA por 2 cuerpos, el 3.o a pescuezo, el 4.o a 1|2 cuerpo, el 5.o a 1|2 pescuezo y el 6.o 1|2 cuerpo. Tiempo: 1.14. Corrieron todos. Preparador: Enrique Benzenberg. DIVIDENDOS: E° 7,60, 3,10, 8,20 y 4. DIVIDENDOS VIÑA: E° 8,30, 2,60, 7,70 y 4,50.

DESARROLLO: Curazao, Aplicación y María se ubicaron al frente. María en forma definitiva pasó a la punta. Tras la puntera, Curazao, They're Off, Aplicación, Bobar y Mirthita. En tierra derecha y por el centro surgió Bobar que ganó bien.

¿QUE HIZO SU CABALLO?: BOBAR, vino quinto y atropelló por el centro. DON ALFONSO, a última hora avanzó con energías. MARIA, en punta. PARVIC, movió mal el favorito. Atropelló por fuera. CAPACITADA, no lució el empuje de otras ocasiones. THEY'RE OFF, entre los punteros.

DECIMA CARRERA.— Séptima serie.— 1.200 metros.

1.o	PILSENER (13), 49; por Sun Prince y Pentagrama, del Stud Parlamentario. Jinete: Juan Amestelly	192148	
2.o	Dispersa (10), 49; Alb. Salas	71487	6,20
3.o	Lama (8), 52; G. Jorquera	43813	10,10
4.o	Scorpiur (9), 52; J. Latorre	15272	29,10
5.o	Sun Lord (16), 48; Hugo Pilar	14705	30,20
6.o	Pilla (6), 53; L. Camus	37666	11,80
7.o	Doctrina (14), 48; Gmo. Fernández	17326	25,70
8.o	Feliz Año (11), 49; N. González	45692	9,70
9.o	Ariadna (4), 50; A. González	122288	10,00
10.o	Lagarterana (2), 54; L. Muñoz	21911	20,30
11.o	Termar (5), 54; H. Salas	6410	69,30
12.o	Mosquetera (12), 49; U. Gaete	10713	41,50
13.o	Llancaneo (3), 54 Jn. Toro; en corral con Aridna		
14.o	Quebrillo (1), 58; D. Basoalto	1240	358,30
		600671	

GANADA por 4 1|2 cuerpos; el tercero a 2 1|2 cuerpos; el cuarto a 1|2 cabeza; el quinto a cabeza y el sexto a 2 1|2 cuerpos.— Tiempo: 1.13 4|5.— Retirados el (7) Arbitraria y el (15) Rosamarina.— Preparador: Julio Castro.— DIVIDENDOS: E° 2,30 y 1,30; 2 y 2,40; DIV. VIÑA: E° 2,40 y 1,60; 2,10 y 4,20.

DESARROLLO.— Ariadna tomó la punta seguida de Pilsener, Más atrás corrían Mosquetera, Pilla y Féliz Año. Ultimo Quebrillo. En tierra derecha Pilsener pasó con facilidad a la delantera.

¿QUE HIZO SU CABALLO?: PILSENER, vino segunda y al final galopó a sus rivales; DISPERSA, vino colocada y avanzó con energías; LAMA, por los palos avanzó en los metros finales; SCORPIUS, tuvo contratiempos; SUN LORD, al final se hizo presente; PILLA, no pudo correr en punta.

UNDECIMA CARRERA.— Cuarta serie.— 1.400 metros.—

1.o	COLOGNE (17), 48 por Colenzo y Andra, del Stud Pana. Jinete: Adolfo González	99227	
2.o	Tunecino (6), 55; Jn. Amestelly	103869	6,40
3.o	Mireille (18), 48; J. Salinas	75770	8,70
4.o	Luzeiro (11), 51; S. Godoy	26054	25,40
5.o	Melocotonina (14), 50; Alb. Salas	78212	8,40
6.o	Pretencioso (3), 55; I. Sandoval	26063	25,40
7.o	Indiscreto (2), 55; E. Guajardo	104176	6,30
8.o	Kunstler (13), 50; Jn. Martínez	52315	12,60
9.o	Ever Dandy (7), 54; B. Campos	14287	46,30
10.o	Mitzukawa (1), 56; S. Pradenas	10050	66,00
11.o	Acrílico (15), 49; G. Meneses	41961	15,70
12.o	Secante (9), 52; J. Pacheco	72238	9,10
13.o	Mi Esperanza (16), 49; S. Alcaide	6130	107,80
14.o	Jolestoso (10), 51; Edo. Soto	92234	7,20
15.o	Tirol (4), 55; D. Cerda	47774	13,80
16.o	Madrecita (12), 51; Jn. García	8803	75,10
17.o	Aldi La (8), 52; L. García	33878	19,50
	Canceta, 52; J. Eguren en corral con Tirol		
		893041	

GANADA por cabeza el tercero a 3|4 cuerpos; el cuarto a 3 cuerpos; el quinto a 1 3|4 cuerpos; y el sexto a 3|4 cuerpos.— Tiempo: 1.25 3|5.— Corrieron todos.— Preparador: Pedro Briones.— DIVIDENDOS: E° 6,70 y 2,30; 2 y 3.— DIV. VIÑA: E° 6,80 y 2,80; 2,50 y 3,10.

DESARROLLO.— Acrílico tomó la delantera a poco de partir. Trás el puntero, Luzeiro, Kunstler, Jolestoso, Pretencioso, Secante y Tunecino. A la entrada de la recta y por el centro Tunecino que pasó a la punta. Por los palos atropelló Cologne que en la misma meta dominó al puntero.

¿QUE HIZO SU CABALLO?: COLOGNE, desde el centro del grupo y pegada a la palizada logró avanzar; TUNECINO, estuvo en punta en tierra derecha; MIREILLE, por fuera se hizo presente; LUZEIRO, como puntero ingresó a la recta; MELOCOTONINA, tuvo contratiempos; PRETENCIOSO, vino con los punteros.

(PASA A LA PAGINA 23)

Antofagasta

BUEN DEBUT DE BANGKOK

ANTOFAGASTA.— (Por "LUVIMON").— Un buen debut tuvo el 7 años BANGKOK en el Club Hípico local. El hijo de Mortimer's Cross, cotizado favorito en virtud de sus excelentes actuaciones en la capital, respondió ampliamente a la confianza de los aficionados, ganando al galope la a3. serie. El profesional más destacado fue el preparador LUIS GALLARDO, quien obtuvo tres victorias. Angel Díaz y Juan Rivera, entre los jinetes, fueron los únicos que alcanzaron dos triunfos cada uno. Resultados generales:

PRIMERA CARRERA.— 1.200 metros.— 10a. serie.

1.o BRIDE (B. Burn), A. Díaz.
2.o Good Metal.
3.o Plucky Boy
Ganada por 1|2 cabeza; el 3.o a 1 cuerpo.
Tiempo: 1.20 1|5.
Preparador: L. Gallardo.
DIVIDENDOS: E° 7,20 e 1,80; 1,50 y 1,50.

SEGUNDA CARRERA.— 1.200 metros.— 8a. serie.

1.o TOSCANELLA (S. Brother), A. Medina.
2.o Serrace.
3.o Mangosta.
Ganada por 1|2 cuerpo; el 3.o a 1 1|2 cuerpo.
Tiempo: 1.19.
Preparador: H. Eissmen.
DIVIDENDOS: E° 12,50 y 3,10; 3,70 y 2,10.

TERCERA CARRERA.— 1.200 metros.— 10a. serie.

1.o GIDDY (Giddap), M. Lazzús.
2.o Conducta.
3.o Vista Alegre.
Ganada por 1 1|3 cuerpo; el 3.o a 2 cuerpos.
Tiempo: 1.20.
Preparador: L. Uribe.
DIVIDENDOS: E° 5,90 y 1,70; 1,80 y 2,10.

CUARTA CARRERA.— 1.200 metros.— 9a. serie.

1.o GAROTA (Oribero), A. Díaz.
2.o Gringo Bravo.
3.o De Repente.
Ganada por 1|2 cabeza; el 3.o a 3 cuerpos.
Tiempo: 1.19 2|5.
Preparador: L. Gallardo.
DIVIDENDOS: E° 5,10 y 2,80; 2 y 2,20.

QUINTA CARRERA.— 1.200 metros.— 7a serie.

1.o EATON (Rencoroso), J. Rivera.
2.o Filaret.
3.o Cambusa.
Ganada por 1 1|2 cuerpo; el 3.o a pescuezo.
Tiempo: 1.19 1|5.
Preparador: A. García.
DIVIDENDOS: E° 3 y 1,70, y 2.70.

SEXTA CARRERA.— 1.200 metros.— 8a. serie.

1.o BANGKOK (M. Cross), A. Araya.
2.o Watusy.
3.o Edmund.
Ganada por 1 1|2 cuerpo; el 3.o a 2 1|2 cuerpos.
Tiempo: 1.15 2|5.
Preparador: J. Díaz.
DIVIDENDOS: E° 3,20 y 1,30; 1,70 y 1,50.

SEPTIMA CARRERA.— 1.200 metros.—6a. serie.

1.o ILUMINADA (Murmullo), J. Rivera.
2.o Clamos.
3.o Gran Corazón.
Ganada por 2 cuerpos; el 3.o a 3|4 de cuerpo.
Tiempo: 1.17 4|5.
Preparador: J. Marinovic.
DIVIDENDOS: E° 1,90 y 1.30; 1,40 y 1,50.

OCTAVA CARRERA.— 1.200 metros.— 5a. serie.

1.o TAMAR (W. Honey), V. Escobar.
2.o Primatiecio.
3.o Quijotería.
a 2 1|2 cuerpos.
Ganada por 4 cuerpos; el 3.o
Tiempo: 1.18.
Preparador: L. Gallardo.
DIVIDENDOS: E° 3,60 y 1,80; 1,70 y 4,60.

Peñuelas

AUMENTO EL JUEGO

LA SERENA, 20 —(Por MARIO MEZA).— LITOR PLAZA, fue el jinete más destacado en el Club Hípico de Peñuelas A. Trigo entre los preparadores fue el más afortunado al obtener doblona PALOTINO, un hijo de Madara se adjudicó la mejor serie El juego total, alcanzó a la bonita suma de E° 13348,20 En la triple inicial se jugaron 528 vales, llegando dos a la final y cobrando cada uno E° 19536 En la triple final se jugaron 505 vales y sólo 3 aceptaron la triple-formula. Cada vale cobró un dividendo de E° 124,50. Recultados generales.

PRIMERA CARRERA.— (1.100 metros, Handicap).
1.o TENTADOR (Daemon), O. Meneses.
2.o Arnette
3.o Diderot.
Ganada por 2 cuerpos el 3.o a 6 cuerpos Tiempo: 1.13. Preparador: L. Ropas. DIVIDENDOS: E° 3.40 y 2.80; y 1,60.

SEGUNDA CARRERA (1.500 metros Handicap).
1.o WINDSOR LAND (T. Crown), L. Soto.
2.o Oliverio
3.o Suprema.
Ganada por 4 cuerpos el 3.o a 2 1|2 cuerpros. Tiempo: 1.14 4|5. Preparador: M. Corvetto; DIVIDENDOS: E° 2 y 1.10 y 1.10.

TERCERA CARRERA.— (1.500 metros Handicap).
1.o OLIVAR (Ollantay), L. Plaza.
2.o Molinero
3.o Volantín
Ganada por 3 cuerpos, el 3.o a 1 1|2 cuerpo. Tiempo: 1.44 3|5. Preparador: A. Trigo. DIVIDENDOS: E° 4,60 y 2,30 y 1,50.

CUARTA CARRERA.— (1.300 metros. Handicap).
1.o DOÑA CLARA (Siracusano), L. Plaza.
2.o Don Alfonso
3.o Diccionario.
Ganada por cabeza el 3.o a 3 1|2 cuerpos. Tiempo: 1.31. Preparador: A. Trigo: DIVIDENDOS: E° 7,20 y 4,20 y 2.

QUINTA CARRERA.— (1.300 metros Handicap).
1.o PALOTINO (Madara), J. Moya.
2.o Marpal
3.o Pasaporte.
Ganada por 3|4 de cuerpo el 3.o a 1 1|2 cuerpo. Tiempo: 1.27 3|5. Preparador: M. Vega. DIVIDENDOS: E° 450 y 21 y 2,90.

SEXTA CARRERA.— (1.100 metros. Handicap).
1.o CAMBIGAY (Marabú III), M. González.
2.o Winterprise
3.o Zapador
Ganada por cabeza el 3.o a 1|2 cuerpo. Tiempo: 1.14. Preparador: P. González DIVIDENDOS: E° 2,90 y 1,20; 1.40 y 1,30.

Concepción

SERGIO ROMERO: LIDER

CONCEPCION.— (Por JUAN JULIA).— SERGIO ROMERO afianzó sus posiciones en la estadística de preparadores, al obtener dos triunfos en la jornada hípica de ayer en el Club Hípico. Desiderio Basoalto, aunque no ganó, se mantiene como líder de los jinetes. RAMON JAQUE, jinete aprendiz, obtuvo la primera satisfacción de su campaña, al imponerse en la prueba de clausura con Intento. La jugada total alcanzó a E° 108.153. El jinete más destacado de la reunión fue A. Naranjo, que logró dos victorias en la tarde. Resultados generales:

PRIMERA CARRERA.— 1.100 metros.— 8a. serie.

1.o CHAPLINETTE (Vlasov), L. Cifuentes.
2.o Belloto.
3.o Basilicón.
Ganada por 3|4 de cuerpo; el 3.o a 3 1|2 cuerpos.
Tiempo: 1.06.
Preparador: R. Valladares.
DIVIDENDOS: E° 7,40 y 2,30; 1,70 y 1,60.

SEGUNDA CARRERA.— 1.100 metros.— 6a. serie.

1.o FLORIN (Aberdeen), A. Naranjo.
2.o Pepe Grillo.
3.o Phaedra.
Ganada por 5 cuerpos; el 3.o a 2 cuerpos.
Tiempo: 1.05.
Preparador: S. Romero.
DIVIDENDOS: E° 3,70 y 1; 1 y 1,10.

TERCERA CARRERA.— 1.100 metros.— 9a. serie.

1.o MAGIA (Sandwood), M. Sánchez.
2.o Eustaquila.
3.o Intachable.
Ganada por 3|4 de cuerpo; el 3.o a 1 1|2 cuerpo.
Tiempo: 1.06 3|5.
Preparador: P. Molina.
DIVIDENDOS: E° 4,60 y 2; 3,10 y 4,10.

CUARTA CARRERA.— 1.100 metros.— 7a. serie.

1.o LORD GUIDO (B. Boy), L. Gutiérrez.
2.o Alarico.
3.o Beotis.
Ganada por cabeza; el 3.o a 2 3|4 cuerpos.
Tiempo: 1.06.
Preparador: E. López.
DIVIDENDOS: E° 2,90 y 1,60; 2,60 y 1.80.

QUINTA CARRERA.— 1.100 metros.— 5a. serie.

1.o LAVOISIER (B. Fox II), A. Naranjo.
2.o Black Magic.
3.o Bom Bom.
Ganada por 3|4 de cuerpo; el 3.o a 3 1|2 cuerpos.
Tiempo: 1.05.
Preparador: B. Chamorro.
DIVIDENDOS: E° 6,30 y 1,70; 1,60 y 1,90.

SEXTA CARRERA.— 1.400 metros.— 3a. serie.

1.o QUICKNESS (Basilisco), P. Muñoz.
2.o Alocado.
3.o Bárbaro.
Ganada por pescuezo; el 3.o a cabeza.
Tiempo: 1.26 2|5.
Preparador: J. Espinoza.
DIVIDENDOS: E° 4,70 y 1,90; 2 y 3.40.

SEPTIMA CARRERA.— 1.400 metros.— 3a. serie.

1.o CASI ZORRO (Florete), A. Naranjo.
2.o Castelar.
3.o Impasse.
Ganada por 4 1|2 cuerpos; el 3.o a 1|2 cuerpo.
Tiempo: 1.25.
Preparador: S. Romero.
DIVIDENDOS: E° 1,60 y 1,30, y 1,40.

OCTAVA CARRERA.— 1.400 metros.— 2a. serie.

1.o PONCHO ROTO (Marabú III), L. Gutiérrez.
2.o Moralista.
3.o Good Shot.
3.o a pescuezo.
Ganada por 1 1|4 cuerpo; el
Tiempo: 1.24 3|5.
Preparador: A. Campos.
DIVIDENDOS: E° 6,90 y 2,10, y 1,30.

NOVENA CARRERA.— 1.400 metros.— 4a. serie.

1.o INTENTO (Integro), R. Jaque.
2.o Campaña
3.o King Dusty.
Ganada por 1|2 cabeza; el 3.o a cabeza.
Tiempo: 1.25.
Preparador: R. Jara.
DIVIDENDOS: E° 6,80 y 1,70; 2 y 1,40.

CLUB HIPICO

PRIMERA CARRERA.— 1.100 metros.— 7a. serie.

1.o	CAYO HUESO (2), 54 kilos, por Comodor y La Taba, del señor J. B. Alfaro. Jinete, L. Fuentes	1491	
2.o	Caramanga (12), 50; A. Núñez	1024	13,60
3.o	Jaivona (14), 46; P. Cardoza	668	20,80
4.o	Britannicus (13), 48; F. Meneses	2002	6,90
5.o	Transmisión (4), 53; C. Pezoa	1863	7,50
6.o	Playa Blanca (1a.), 51; L. Toro	389	35,70
7.o	Bella Tierra (10), 51; J. Baeza	273	50,90
8.o	Peteco (3), 54; V. Bravo	145	95,90
9.o	Complotada (11), 50; E. Suárez	1417	9,80
10.o	Qué Princesa (8), 52; G. Fernández	121	114,90
11.o	Lotte (1), 55; R. Jaque	—	35,70
		9393	

GANADA por 2 cuerpos y pescuezo; el 4.o a 1 cuerpo, y el 5.o a ventaja apreciable. Tiempo: 1.07 2|5. No corrieron: Lucciola, Mylita, Princess Arlen y Rasma. DIVIDENDOS: E° 9,30 y 3,90; 4,50 y 5,10.

DESARROLLO.— Jaivona se ubicó al frente. Caramanga y Cayo Hueso, quedaron enseguida. A la recta Jaivona ingresó al frente, pero faltando 300 metros, atacó Cayo Hueso, que dominó con facilidad y se llevó el triunfo.

¿QUE HIZO SU CABALLO?— CAYO HUESO, su jinete se evitó problemas desde la largada. CARAMANGA, siempre luchando. JAIVONA, punteó. BRITANNICUS, lo que era capaz. TRANSMISION, le quitaron la punta.

SEGUNDA CARRERA.— 1.600 metros.— Condicional.

1.o	POLITA (3), 56 kilos, por Cherasco y Popy del Stud "Matancilla". Jinete, J. Sepúlveda	1756	4,40
2.o	Piritu (2), 56; J. Duarte	932	8,40
3.o	Landing (1), 56; M. Ramírez	1432	5,50
4.o	Urbana (6), 46; O. 2.o Castillo	625	12,50
5 o	Gildita (4), 53; S. Pradenas	204	38,30
6.o	Zas (7) 46; G. Fernández	338	23,10
		5287	

GANADA por pescuezo y 1 cuerpo; el 4.o a 7 cuerpos, y el 5.o a 1 1|2 cuerpo. Tiempo: 1.39. Preparador: A. Breque. No corrió: Aucana. DIVIDENDO: E° 4,40, y DIVIDENDO de la Dupla N.o 7, E° 9,20.

DESARROLLO.— Landing quedó adelante con ventaja sobre Gildita, Piritu, Polita, Urbana y Zás. En la curva los ejemplares se encontrarn con trabajadores en la pista y tuvieron que arrancar hacia afuera. Piritu ya estaba cerca de Landing y avanzaba Polita que, metros antes del disco, logró dominar y llevarse el triunfo.

¿QUE HIZO SU CABALLO?— POLITA, ganó pese a que lo molestaron. PIRITU, molestaba a la ganadora. LANDING, se paró mucho. URBANA. nada más que eso. GILDITA inferior.

TERCERA CARRERA.— 1.000 metros.— Condicional.

1.o	LA BOHEME (5), 51, kilos; por Achaz y Bahama II, del Stud "Capulín". Jinete, O. 2.o Castillo	1727	
2.o	Cucarrera (2), 53; J. Martínez	418	33,90
3 o	Rendidora (4a.), 52; J. Sepúlveda	1043	13,60
4.o	Lucena (8), 52; M. Ramírez	380	37,30
5.o	Chiripera (3), 53; J. Toro	783	18,10
6.o	Telibu (13), 52; J. Baeza	286	49,60
7.o	Little Bell (7), 52; F. Venegas	278	51.—
8.o	La Pallice (6), 53; R. Jaque	219	64,80
9 o	Punta Negra (11), 52; J Duarte	2393	5,90
10.o	Huincana (4), 52; E. Suárez	—	13,60
11.o	Ojera (10), 51; L. Toro	145	97,80
12.o	Vincennes (14), 51; L. Salas	39	363,70
13.o	Compasión (1), 52; L. Fuentes	78	181,90
14.o	Smolenska (12), 53; A. Núñez	1796	7,90
		9585	

GANADA por 1 cuerpo y cabeza; el 4.o a cabeza, y el 5.o a 1|2 cabeza. Tiempo: 1.01 2|5. Preparador: E. Inda. No corrió: Nube. DIVIDENDOS: E° 8,20 y 3,60; 5,70 y 4.

DESARROLLO.— Rendidora tomó el mando seguida por Smolenska y Punta Negra. Por el medio arremetió Little Boll y quedó con los punteros. Rendidora se ubicó en la delantera definitivamente, ingresando a la recta en esa lugar. Faltando 200 lmetros La Boheme surgió con enormes bríos logrando llegar al primer lugar.

¿QUE HIZO SU CABALLO?— LA BOHEME, firme carga final. CUCARRERA, atacó abierto. RENDIDORA, se afirmó adelante. LUCENA, para la próxima. CHIRIPERA, luchadora. PUNTA NEGRA, la "achuncharon". Mucho "teatro" en torno a ella. Habrá que esperar, pues trabaja bien.

CUARTA CARRERA.— 1.000 metros.— Condicional.

1.o	TAQUERA (14), 53 kilos, por Calificado y Diotima, del Stud Jauja. Jinete, T. Guajardo	6896	
2.o	Banda Azul (3), 53; A. Núñez	2536	9,90
3.o	Triquiñuela (15), 52; J. lepúlveda	485	51,70
4.o	Empecinada (7), 51; C. Ocampo	210	119,40
5 o	Puerile (13), 53; C. Pezoa	2974	8,40
6.o	Nicola (10), 52; J. Salinas	279	89,90
7.o	Amurrada (2), 51; O. 2.o Castillo	838	29,90
8.o	Codehua (5), 51; L. Salas	106	236,70
9 o	Buenona (4), 52; E. Suárez	524	47,90
10.o	Good Honey (4a.), 52; F. Venegas	—	47,90
11.o	Afianzada (1), 53; J. Toro	686	36,60
12.o	La Leonera (9), 52; J. Duarte	769	32 60
13.o	Presentada (12), 51; L. Toro	64	391,90
14.o	Keeler (8), 53; J. Martínez	251	99,90
15.o	Preconcebida (11), 52; J. Baeza	155	161,80
16.o	Copihualera (6), 52; M. Ramírez	177	141,70
		16950	

GANADA por 1 1|4 cuerpo y 1|2 pescuezo; el 4.o a 1 cuerpo, y el 5. a 3 1|2 cuerpo. Tiempo: 1.00 2|5. Preparador: J. Zúñiga. Corrieron todos. DIVIDENDOS: E° 3,60 y 2,70; 3,10 y 5,30.

DESARROLLO.— Empecinada quedó de líder y se afirmó en se lugar hasta ingresar al derecho donde Nicola, Banda Azul y Taquera estaban entre sus perseguidoras. De atrás cargó Taquera y, en los metros finales —últimos 150 metros— logró dominar la situación a su favor.

¿QUE HIZO SU CABALLO?— TAQUERA, ganó demostrando condiciones. BANDA AUL, luchadora desde el vamos. TRIQUIÑUELA, otra que se vio peleadora. EMPECINADA, al final entregó la punta. PUERIL, se agotó muy luego.

QUINTA CARRERA.— 1.700 metros.— 7a. serie.

1.o	PROTEO (11), 51 kilos, por Treble Crown y Profesía del Stud Dieciocho de Septiembre. inete, C. Pezoa	4037	
2.o	Negelia (2), 54; E. Guajardo	351	97,10
3.o	Palmoteo (5), 53; E. Soto	1368	24,90
4 o	Pitón (6), 53; A. Núñez	3815	8,90
5.o	Astor (12), 49; J. Baeza	135	252,40
6.o	Rajah (8), 52; J. Martínez	219	155,60
7.o	La Mocha (13), 49; R. Romero	2037	16,70
8.o	Chimbote (3), 53; L. Toro	1089	31,50
9.o	Provocativa (15), 48; S. Godoy	2113	16,10
10.o	Pindaroh (10), 51; L. Salas	146	233,40
11.o	Skyros (17), 46; S. Alcaide	185	184,20
12 o	Otala (16a.), 45; C. Ocampo	227	150,10
13.o	Demoroso (4), 53; E. Baeza	1285	26,50
14.o	Kelina (14), 48; F. Arrdondo	1015	33,60
15.o	Fontanet (16), 46; S. Carrasco (p. m)	—	150,10
16.o	Mirabel (9), 51; L. García (p. m.)	838	77,80
	Rodó (1), Raqui, 56; J. Aravena	236	144,40
	Rodó (7) Pandax, 52; A. González	4330	7,90
		23026	

GANADA por 1|2 y 3|4 cuerpo; el 4.o a 1 1|2 cuerpo, y el 5.o a 1|2 cuerpo. Tiempo: 1.47. Preparador: P. Inda. Corrieron todos. DIVIDENDOS: E° 8,40 y 5,10; 17.— y 8,80.

DESARROLLO.— Chimbote se adelantó al grupo varios cuerpos. Pitón y Provocativa se vieron más atrás. Chimbote, ingresó a la recta con ventaja sobre Negelia, Pitón, Provocativa y Rajah. Cuando restaban 350 metros rodó Pandax y se llevó, a la pasada, a Raqui. Al frente se quedó Negelia, pero de atrás surgió Proteo y se llevó el triunfo.

¿QUE HIZO SU CABALLO?— PROTEO, atropelló con energías. NEGELIA, tuvo la carrera ganada. PALMOTEO, le quedó el camino libre con la caída. PITON, desde el vamos peleando un lugar. PROVOCATIVA, se entregó a 250 metros. RAJAH, el más perjudicado con la rodada.

SEXTA CARRERA.— 1.700 metros.— 4a. Serie.

1.o	SENCILLITA (5), 51; por Sertorius y Douce Folie, del Stud Doña Tecla. Jinete: C. Pezoa	6850	
2.o	Anfibio (8), 46; O. 2.o Castillo	2502	16,90
3.o	Canteras (9), 46; J. M. Aravena	3132	13,50
4.o	Bauru (1), 57; J. Amestelly	4029	10,50
5.o	Don Goyo (4), 51; J. Duarte	3461	12,20
6.o	Monina (6), 49; M. Flores	612	69,10
7.o	Candor (3), 52; A. Núñez	2547	16,60
8.o	Capillana (2), 56; G. Jorquera	2468	17,10
9.o	Chavalillo (7), 48; E. Suárez	2971	14,20
		28584	

GANADA: por 2 cuerpos y pescuezo, el 4.o a 1|2 pescuezo, y el 5.o a 2 cuerpos. Tiempo: 1.45 2|5. Preparador R. Allen. Corrieron todos. DIVIDENDOS: E° 6,20 y 3.30; 4,60 y 4,10.

DESARROLLO.— Don Goyo picó adelante, pero luego Anfibio le ganó ese lugar y también lo hicieron Capillana y Canteras. Enseguida Don Goyo y Baurú. Ultimo, Candor. A la recta, Anfibio, ingresó, perseguido por Canteras, que avanzaba al igual que Sencillita. Esta última dominó a 300 metros y fue la ganadora.

¿QUE HIZO SU CABALLO?— SENCILLITA, al final respondió. ANFIBIO, punteó gran parte del rcorrido. CANTERAS, peleó los últimos 1.300 metros. BAURU, no le cundió la atropellada. Los kilos. DON GOYO, nada mejor.

SEPTIMA CARRERA.— 1.500 metros.— Especial.

1.o	TRENZADO (2), 55; por Treviers y Ragazza, del Stud Fumarola. Jinete: E. Araya	[illegible]	
2.o	Paradilla (5, 53; A. Núñez	[illegible]	[illegible]
3.o	Exitazo (7), 52; C. Pezoa	[illegible]	[illegible]
4.o	Aguamiel (6), 52; M. Ramírez	[illegible]	[illegible]
5.o	Rico Milla (4), 54; J. Toro	[illegible]	[illegible]
6.o	Sorprendido (11), 49; E. Suárez	[illegible]	[illegible]
7.o	Ritmo (10), 51; . Sepúlveda	[illegible]	[illegible]
8.o	Lister (8, 51; S. Godoy	[illegible]	[illegible]
9.o	Sharif (1), 61; J. Escobar	[illegible]	[illegible]
10.o	Don Ciro (3), 54; C. Ojeda	[illegible]	[illegible]
11.o	Polinesia (9), 51; G. Jorquera	[illegible]	[illegible]

GANADA: por 2 1|2 cuerpos y 3 1|2 cuerpos, el 4.o a pescuezo y el 5.o a 3|4 de cuerpo. Tiempo: 1.30 1|5. Preparador: G. Urquidi. Corrieron todos. DIVIDENDOS: E° 6,70 y 3,50; 3,60 y 4,10.

OCTAVA CARRERA.— 1.100 metros.— 7a. Serie.

1.o	ENFERMERA (13), 48; por Pagaré y Pilada, del señor J. Ramírez F. Jinete: F. Meneses	[illegible]	
2.o	Cherro (6), 52; C. Pezoa	[illegible]	[illegible]
3.o	Cuchilla (2), 54; J. Toro	[illegible]	[illegible]
4.o	Shimaneku (4), 53; F. Venegas	[illegible]	[illegible]
5.o	Liana (11), 49; C. Ocampo	[illegible]	[illegible]
6.o	Tahitiana (12), 49; E. Suárez	[illegible]	[illegible]
7.o	Orfeón Rojo (3), 54; E. Araya	[illegible]	[illegible]
8.o	Quisquilla (15), 47; J. Baeza	[illegible]	[illegible]
9.o	Beldad (10), 49; J. Sepúlveda	[illegible]	[illegible]
10.o	Lunario (1), 55; H. Salas	[illegible]	[illegible]
11.o	Xochil (16), 46; P. Cardoza	[illegible]	[illegible]
12.o	M. Tachou (14), 48; J. M. Aravena	[illegible]	[illegible]
13.o	Barcelonesa (8), 51; L. Toro	[illegible]	[illegible]
14.o	The Curragh (5), 53; G. Jorquera	[illegible]	[illegible]
15.o	Black Night (9), 51; J. Martínez	[illegible]	[illegible]

GANADA: por 1|2 cuerpo y 1 1|2 cuerpo, el 4.o a 1|2 cuerpo, y el 5.o a 3|4 cuerpo. Tiempo: 1.06 3|5. Preparador: J. Maldonado. No corrió: [illegible]tín. DIVIDENDOS E° 66,40 y 9,30; 3,70 y [illegible]

DESARROLLO.— Barcelonesa movió al frente. [illegible] Tahitiana y Cherro quedaron en su siga. A la recta [illegible] ingresó adelante con leve ventaja sobre Tahitiana y [illegible] elemento éste que dominó a 250 metros. De atrás [illegible] ron Cuchilla y Enfermera. Le cundió el tranco a [illegible] ma y pilló en la misma meta.

¿QUE HIZO SU CABALLO?— ENFERMERA, [illegible] carga final. CHERRO, nos quedó en la retina la [illegible] que su jinete se confió. CUCHILLA, atacó abierta. [illegible] NEKU, luchadora. TAHITIANA, peleó la punta.

NOVENA CARRERA.— 1.100 metros.— 6a. [illegible] Handicap.

1.o	CASCADERO (2), 54; por Blakemere y Flor del Peral; del señor P. Medina; jinete, E. Guajardo	[illegible]	
2.o	María Blanca (10), 50; S. Godoy	[illegible]	[illegible]
3.o	Oeelote (12), 47; F. Meneses	[illegible]	[illegible]
4.o	Miss Rosarito (11), 51; J. Toro	[illegible]	[illegible]
5.o	Jora (3, 53; J. Sepúlveda	[illegible]	[illegible]
6.o	Pescadito (1), 56; E. Araya	[illegible]	[illegible]
7.o	Wedding (7a), 50; E. Baeza	[illegible]	[illegible]
8.o	Big Crisalys (8), 51; C. Ocampo	[illegible]	[illegible]
9.o	Charamusca (5), 52; C. Pezoa	[illegible]	[illegible]
10.o	Naranjada (6), 52; M. Ramírez	[illegible]	[illegible]
11.o	Miss Flora (9), 51; F. Venegas	[illegible]	[illegible]
12.o	Nosca (7), 52; L. Fuentes	[illegible]	[illegible]
13.o	Los Batros (4), 53; C. Ibarra	[illegible]	[illegible]

GANADA por 2 cuerpos; el 3.o a pescuezo; el 4.o a 1|2 cuerpo, y el 5.o a 3|4 de cuerpo.— Tiempo: 1.06 3|5.— Preparador: P. Medina.— Corrieron todos.— DIVIDENDOS: E° 6,90 y 3,80; 4,40 y [illegible]

DESARROLLO.— Miss Flora quedó dirigiendo las acciones al darse el vamos. Los Batros y Cascadero se [illegible] continuación. A los 200 metros corridos Cascadero pasó al primer lugar y allí se mantuvo hasta llegar al disco.

¿QUE HIZO SU CABALLO?— CASCADERO, triunfó [illegible] modo. MARIA BLANCA, le puso empeño. OCELOTE, [illegible] tó suerte. MISS ROSARIO, la molestaron. MISS [illegible] se agotó.

DECIMA CARRERA.— 1.100 metros.— 4a. [illegible]

1.o	SINEUS (14), 46; por Denikin y Tenvista; del señor J. Maldonado; jinete, L. Toro	[illegible]	
2.o	Danta (2), 56; H. Salas	[illegible]	[illegible]
3.o	Corteira (4), 53; J. Amestelly	[illegible]	[illegible]
4.o	Tulala (13), 47; O. 2.o Castillo	[illegible]	[illegible]
5.o	El Parásito (6), 50; J. Martínez	[illegible]	[illegible]
6.o	Don Daniel (11), 47; F. Meneses	[illegible]	[illegible]
7.o	Fausto (1), 57; E. Guajardo	[illegible]	[illegible]
8.o	Good Tryal (9), 48; J. Salinas	[illegible]	[illegible]
9.o	Somebody (7), 50; A. Núñez	[illegible]	[illegible]
10.o	Barmaid (10), 47; J. Duarte	[illegible]	[illegible]
11.o	India (3), 55; J. Toro	[illegible]	[illegible]
12.o	Frisolera (12), 47; R. Romero	[illegible]	[illegible]
13.o	Noche Estrellada (5), 52; S. Godoy	[illegible]	[illegible]

GANADA por 3|4 de cuerpo; el 3.o a pescuezo; el 4.o a 1|2 cabeza, y el 5.o a 1|2 pescuezo.— Tiempo: 1.06.— Preparador: J. Maldonado.— No corrió: Ematina.— DIVIDENDOS: E° 45,60 y 9,90; [illegible] 4,40.

DESARROLLO.— Don Daniel, Frisolera, Sineus quedaron en el lugar de privilegio. A los 200 metros, Sineus [illegible] al frente, viéndose en su siga Noche Estrellada, [illegible] El Parásito. Así ingresaron al derecho donde Sineus mantuvo al frente defendiéndose bien de la carga de Danta y Corteira.

¿QUE HIZO SU CABALLO?— SINEUS, se defendió [illegible] DANTA, mucho avanzó a la llegada. CORTEIRA, [illegible] cargó con energías. TULALA, figurando. EL PARASITO, peleó.

UNDECIMA CARRERA.— 1.700 metros.— [illegible]

1.o	DARK ROSE (5), 53; por Calificado y Pasabola; del stud Uña y Carne; jinete, E. Guajardo	[illegible]	
2.o	Pimentón (4), 54; G. Jorquera	[illegible]	[illegible]
3.o	Novilunio (9), 48; J. Duarte	[illegible]	[illegible]
4.o	Urania (6), 51; S. Godoy	[illegible]	[illegible]
5.o	Dindina (10), 53; A. Núñez	[illegible]	[illegible]
6.o	Cosmopolitan (1), 54; R. Ojeda	[illegible]	[illegible]
7.o	Thunderbird (7), 54; J. Sepúlveda	[illegible]	[illegible]
8.o	Bandoneón (12), 46; L. Toro	[illegible]	[illegible]
9.o	Asturias (11), 50; J. Salinas	[illegible]	[illegible]
10.o	Rabuco (2), 53; E. Araya	[illegible]	[illegible]
11.o	Krupp (8), 53; L. García	[illegible]	[illegible]

GANADA por 1 1|4 cuerpo; el 3.o a ventaja apreciable; el 4.o a 2 cuerpos, y el 5.o a 1|2 [illegible] Tiempo: 1.46 2|5.— Preparador: J. Zúñiga.— No corrió: Piccolino.— DIVIDENDOS: E° [illegible] 5 y 6,70.

DESARROLLO: Pimentón y Dark Rose [illegible] frente. Thunderbird en el lugar siguiente. [illegible] frente. Thunderbird en el lugar siguiente. [illegible] metros Dark Rose se ubicó adelante y [illegible] ción se mantuvo hasta alcanzar el primer [illegible]

¿QUE HIZO SU CABALLO?: DARK ROSE [illegible] triunfo. PIMENTON: peleó la punta. NOVILUNIO [illegible] se colocó al ingresar al derecho: URANIA [illegible] final. DINDINA: cargó tarde.

DUODECIMA CARRERA.— 1.100 metros. [illegible]

1.o	ALONE (3), 54, por Alorays y Sagaro del Stud Coal. Jinete: E. Araya	[illegible]	
2.o	Esfera, (4), 53, C. Pezoa	[illegible]	[illegible]
3.o	Grande Dame (11), 49, O. Castillo	[illegible]	[illegible]
3.o	Grande Dame (11), 49, O. Cas-		
4.o	Dyna (1), 55, J. Martínez	[illegible]	[illegible]
5.o	Good Fellow (2), 54, M. Ramírez	[illegible]	[illegible]
6.o	Lamballe (12), 47, S. Alcaide	[illegible]	[illegible]
7.o	Brillo de Luna (8), 51, L. Salas	[illegible]	[illegible]
8.o	Caraqueo, (10), 49, J. Amestelly	[illegible]	[illegible]
9.o	Diálogo (4a.) 48, R. Romero	[illegible]	[illegible]
10.o	Nagami (5), 52, C. Jorquera	[illegible]	[illegible]
11.o	Timbero (6), 52, J. Sepúlveda	[illegible]	[illegible]
12.o	Vichuculén (9), 51, S. Godoy	[illegible]	[illegible]
13.o	Borinquén (7), 51. M. Yáñez	[illegible]	[illegible]

GANADA por 1 cpo. y 1|2 pescuezo; el 4.o a [illegible] cuezo y el 5.o a ventaja apreciable. Tiempo: [illegible] Preparador: D. Sandoval. Corrieron todos. DIVIDENDO: E° 9,50 y [illegible],90, 5 y 8,20.

DESARROLLO.— Boriquén arrancó adelante [illegible] guida por Timbero, Dyna y Good Fellow. [illegible] Good Fellow ingresando al derecho en el lugar [illegible] vilegio. Borinquén más atrás, delante de [illegible] lén y Caraqueo. Faltando 200 metros [illegible] ron Alone, por fuera, y Esfera por el medio. [illegible] llegó al primer lugar y se llevó la victoria.

¿QUE HIZO SU CABALLO? ALOE: firme carga [illegible] ESFERA: otro que atropelló con energías. [illegible] DAME: salió tarde. DUNTA: luchó por su [illegible] GOOD FELLOW: gustaba mucho.

VICTORIA IMPORTANTE PARA TRENZADO

Tres triunfos en tan sólo ocho presentaciones.— Con facilidad ganó la central de la tarde a Paradilla, completando el marcador Exitazo y Aguamiel

La tercera victoria de su corta campaña (tan solo ocho actuaciones) conquistó el tres años Trenzado en la prueba central de la tarde, disputada en una pista no totalmente firme, pero buena para todo caballo.

De sus tres triunfos es éste el más importante para el nieto de Erno. Antes anotaba su triunfo de categoría, donde derrotó a Gengis Khan, y una victoria sobre Templario. Ambas en una milla y en pista de arena. Ayer ganó una prueba central, cargando 55 kilos.

No hubo problemas para ordenar la salida que se dio partir Lister, que estaba a los 100 metros en el primer lugar. Poco después en su siga por fuera, con leve ventaja sobre Ritmo. A tres apuraron y Polinesia a los 100 metros corridos, estuvo al frente pero volvió Lister a la carga y se adueñó de esa posición. En los 1.300 metros Ritmo, abierto, llegó al primer lugar. Se quedó allí con una ventaja de dos largos sobre Lister y Polinesia. Más atrás Don Ciro, Aguamiel, Sorprendido, que corría por la banda exterior; Trenzado, que actuaba por dentro, y Paradilla.

En pleno "codo", por fuera, se vio avanzar a Sorprendido. Al frente continuaba Ritmo que ingresó al derecho en esa ubicación. Cerca de él, Lister, también Polinesia, Paradilla y Trenzado, que apareció pegado a la baranda y esperando la oportunidad. A 400 metros del disco, Paradilla, con enormes bríos, después de buscar los huecos precisos su jinete, se vio por fuera luchando el primer lugar. Los punteros se entregaron. Por dentro, pegado a la palizada, atacó Trenzado. No se puede decir que hubo lucha entre los que atacaban (Paradilla y Trenzado), pues, el hijo de Treviers con enorme facilidad, se adelantó a sus rivales llegando al disco con una diferencia de dos largos y medio; Paradilla, a Exitazo, que fue tercero, le sacó tres y medio cuerpos; cuarto a un pescuezo, Aguamiel; quinto Rico Milla, a tres cuartos de cuerpo; sexto Sorprendido; séptimo Ritmo; octavo Lister; noveno Srafi; décimo Don Ciro; y último Polinesia.

Enrique Araya, en acertada dirección, llevó al triunfo a Trenzado que anotó 1 minuto 30 segundos 1|5.

Muy fácil fue la sexta carrera para Sencillita. Se impuso por dos largos a Anfibio, que punteó toda la carrera. Tercero, a pescuezo, terminó Canteras. Carlos Pezoa dirigió a la ganadora.

HIPODROMO CHILE... (De la Pág. 22)

DUODECIMA (?) SEGUNDA CARRERA.— Quinta serie.— 1.400 metros.

VENEZOLANA (18), 48; por Mío Sea y Atómica, del Stud On Chuma, Jinete: Carlos Campo	63226	
Archias (6), 51; Edo. Soto	45537	10,70
...rco (4), 53; L. Hevia	43417	11,20
Marc Henry (15), 49; S. Godoy ..	64550	7,50
...rta (1), 54; A. González	129581	3,70
...sa (17), 48; J. M. Aravena	29977	16,20
...onauta (5), 52; G. Meneses	30134	16,10
San Genaro (9), 51; Alb. Salas	15397	31,50
Don Jaime (11), 50; Jn. Barrios	38124	12,70
...chero (7), 51; H. Obregón	36125	13,40
...e Honey (2), 54; M. Alquinta ..	15103	32,10
...ño Negro (16), 49; S. Alcaide ..	3920	123,80
Antímaco (10), 50; D. Cerda	34926	13,90
...manista (8), 51; N. González	15072	32,20
...dalena (13), 50; J. Salinas	28489	17,00
...al (14), 49; L. Marchant	2162	224,50
...sero (3), 54; C. Sepúlveda	60340	8,00
	656080	

...A por 3|4 cuerpos; el tercero a 1 cuerpo; el cuarto a ... pescuezo; el quinto a 3 cuerpos; y el sexto a ...— Tiempo: 1.26.— Retirado el (12) Trois Bran...— Preparador: Julio Castro.— DIVIDENDOS: 7,70 ...escudos; 3,20 y 3.— DIV. VIÑA: Eº 8,60 y 2,10; ...50.

...LLO.— Lagarta con su habitual rápidez se cortó ...s sobre Venezolana. Más atrás se ubicaron, Ar...dalena, Ursus, Antímaco y Posero. En tierra de... por segunda línea avanzó Venezolana que pasó ...ante la puntera.

¿QUE HIZO SU CABALLO?: VENEZOLANA. A la siga de la ... desde la largada; ARCHIAS alcanzó a emparejar ...tera; STIRCO, estuvo entre los cuatro primeros des... partida; MARC HENRY, manoseó cuando atropellaba; ...TA, frente a las galerías entregó la punta; URSUS, ... sin tropiezos. No fue capaz.

DECIMOTERCERA CARRERA.— Sexta serie.— 1.400 metros

VIENTO SUR (12), 53; por Le Vent y ...y, del Stud Villa La Campana, Jinete: David Cerea	33695	
Cuarteada (6), 52; J. Pacheco	14946	33,50
Mauritana (5), 54; V. Ubilla en corral con Cuarteda.		
Aucanquilcha (15), 51; E. Guzmán ..	13401	3,70
Bona Sorte (9), 53; I. Sandoval ...	50114	10,00
Pituquín (18), 50; J. Salinas	46297	10,80
Konia (10), 53; B. García	53008	9,40
Fogoso (3), 55; M. Alquinta	6300	79,40
Pituquita (14), 52; L. García	22361	22,40
Celestial (1), 55; E. González	9090	55,00
Twist (8), 54; H. Salas	81158	6,20
Roseburg (16), 51; G. Meneses	47344	10,60
Elkington (13), 52; G. Jorquera ..	157298	3,20
Nebucanita (7), 54; C. Paredes	5124	97,60
Colegiala (4), 54; U. Gaete	4411	113,40
Mar Soleada (11), 53; C. Sepúlveda	8043	62,20
Old Georgian (17), 50; D. Basoalto ..	1758	284,40
	675748	

GANADA por 2 cuerpos; el tercero a 1 nariz; el cuarto a cabeza; el quinto a 3 cuerpos; y el sexto a 1|2 cuerpo.— Tiempo: 1.26 3|5.— Retirado el (2) Corcoveador.— Preparador: David Alvarez.— DIVIDENDOS: Eº 14,80 y 4,50; Eº 15,50 y 18,60; DIVIDENDOS VIÑA: Eº 12,60 y 4,20; Eº 45,60 y 8,40.

DESARROLLO.— AUCANQUILCHA, tomó la punta seguida de Cuarteada. Más atrás corrían, Pituquín, Viento Sur, Elkington, Mauritana y Konia. En tierra derecha y por el centro surgió Viento Sur que a 150 metros de la meta aseguró el triunfo.

¿QUE HIZO SU CABALLO?: VIENTO SUR, corrió a la espectativa hasta tierra derecha; CUARTEADA, perdió energías al disputar la delantera con Aucanquilcha; MAURITANA, no tuvo contratiempos y corrió bien; AUCANQUILCHA, en punta y al final reaccionó; BONA SORTE, se hizo presente en débil avance; PITUQUIN, no pudo correr en punta.

DECIMOCUARTA CARRERA.— Séptima serie.— 1.400 metros.—

1.o	GANA FACIL (6), 52; por Florete y Estadística, del señor Oscar Sanhueza. Jinete: Nicolás González	34965	
2.o	Primorosa (9), 52; C. Sepúlveda ...	11760	47,30
3.o	Jusito (11), 51; Edo. Soto	31401	17,70
4.o	London Smog (18), 50; U. Gaete ..	7650	72,70
5.o	Miss Pelusa (13), 51; J. Pacheco ..	15906	34,90
6.o	Alguacil (4), 52; A. González	156568	3,50
7.o	Pozo Almonte (8), 52; J. M. Aravena	34710	16,00
8.o	Chere Amie (15), 50; L. García	27437	20,30
9.o	Dolly Pen (5), 52; R. Rojas	17196	32,30
10.o	Lenoz (12), 51; Jn. Barrios	35571	15,60
11.o	Paso Doble (14), 51; Alb. Salas ..	146981	3,80
12.o	La Cámara (17), 50; G. Jorquera ..	67911	8,20
13.o	Indomable (16), 50; A. Farías	5117	108,60
14.o	Liberada (7), 52; B. García	2980	186,50
15.o	Imolese (10), 51; Jn. Amestelly	126,299	4,40
16.o	Gran Soñador (2), 53; B. Campos ..	4786	116,10
17.o	Dagualte (1), 53; S. Pradenas ..	23562	23,60
18.o	Le Pavois (3), 53; D. Basoalto	510	1,088,10
		751310	

GANADA por 2 1|2 cuerpos; el tercero a 1|2 cuerpo; el cuarto a 3|4 cuerpos; el quinto a 3|4 cuerpos; y el sexto a 3|4 cuerpos.— Tiempo: 1.27.— Corrieron todos.— Preparador: Arturo Proschle.— DIVIDENDOS: Eº 15,90 y 5,30; 11,60 y 4,70.

DESARROLLO.— Primorosa tomó la delantera seguida de London Smog y más atrás Indomable, Miss Pelusa, Dolly Pen y Pozo Almonte. En tierra derecha y por la última línea avanzó desde el centro del grupo, Gana Fácil, que se impuso con facilidad.

¿QUE HIZO SU CABALLO?: GANA FACIL, venía octava y atropelló por la última abierta; PRIMOROSA, en punta desde la salida; JUSITO, tuvo contratiempos; LONDON SMOG, venía segundo y al final se quedó repentinamente para volver a reaccionar, por los palos; MISS PELUSA, bien y sin tropiezos; ALGUACIL, octavo fue lo mejor que se ubicó.

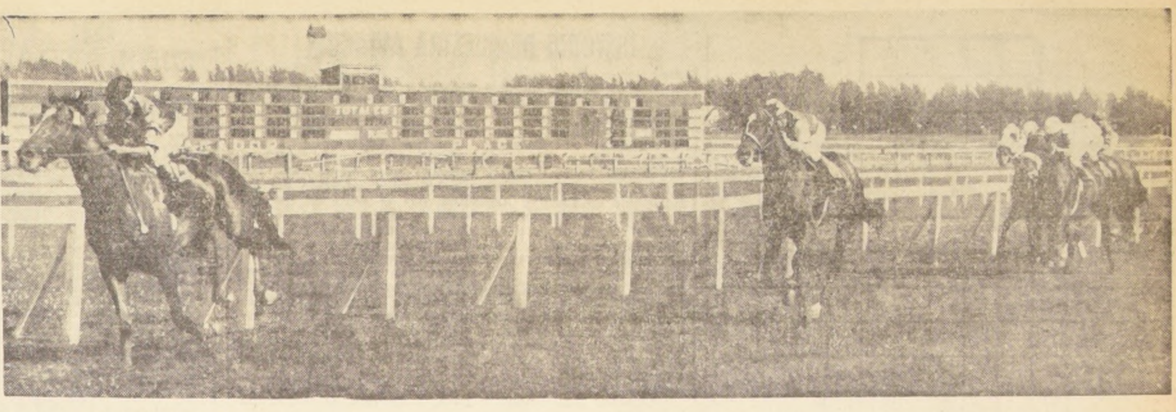

Cómodo fue el triunfo (el tercero en su campaña) que obtuvo Trenzado en la prueba central de la tarde, bajo la dirección de Enrique Araya, que actuó siempre pegado a la baranda interior. Por dos y medio cuerpos superó a Paradilla, mientras ,a tres y medio, terminaba Exitazo. Cuarto, a pescuezo, Aguamiel y quinto Rico Milla, atropellando, como es su costumbre.

DOS TRIUNFOS DE JOSE MALDONADO EN LA TRIPLE FINAL

Cada vale —dos los acertados— cobró Eº 18.713,10

El siguiente fue el movimiento en las apuestas Dobles y Triples, que se jugaron en ambos hipódromos:

HIPODROMO CHILE

TRIPLE INICIAL: 6.790 vales entraron en juego. El ganador LA GINDA, tenía 2.170 vales, quedando cada uno con un valor nominal de Eº 4.630. En la 2ª válida se impuso el N.o 15 TELERO, que sólo totalizó 14 vales, quedando cada vale con un dividendo nominal de Eº 717,80. En el remate de esta triple los vales en juego se distribuyeron: (1) AROVIT; (2) DON ALFONSO, sin vales; (3) CAPACITADA: 3 vales; (4) MIRTHITA, 1 vale; (5) BOBAR, (6) APLICACION: (7) MARIA, sin vales; (8) ALCINO, 3 vales; (9) CURAZAO, 1 vale; (10) ENSUEÑO; (11) GRANDIOSO y (12) LARDACO, sin vales; (13) PARVIC, 3 vales; (14) SIDARTA, 1 vale; (15) THEY RE OFF, sin vale; (16) CONCHALI, 2 vales. Cada vale acertado al N.o 13 PARVIC, que llegó cuarto, pagó un dividendo definitivo de 3.349,73 escudos.

TRIPLE FINAL: 6.513 vales entraron en juego. El N.o 13 PILSENER, tenía 2.273 vales, quedando cada vale con un dividendo nominal de Eº 4.240. En la 2ª válida se impuso el N.o 18 VENEZOLANA, que totalizó 269 vales, quedando cada vale con un dividendo nominal de Eº 35,83. En el remate de esta apuesta los vales en juego se canjearon: (1) CELESTIAL, 33 vales; (2) CORCOVEADOR, NO CORRIO; (3) FOGOSO, 5 vales; (4) COLEGIALA, 3 vales; (5) MAURITANA y (6) CUARTEADA, 5 vales; (7) NEBUCANITA, 3 vales; (8); TWIST, 26 vales; (9) BONA SORTE, 23 vales; (10) KONIA, 30 vales; (11) MAR SOLEADA, 3 vales; (12) VIENTO SUR, 3 vales; (13) ELKINGTON, 71 vales; (14) PITUQUITA, 6 vales; (15) AUCANQUILCHA, 56 vales; (16) ROSEBURG, 11 vales; (17) OLD GEORGIAN, 11 vales; (18) PITUQUIN, 18 vales. Se perdió un vale y cada vale acertado al dividendo definitivo de Eº 3.213,05. divdendo definitivo de Eº 3.213,08.

CLUB HIPICO

PRIMERA APUESTA TRIPLE.— Se inició con un juego de 6.932 vales, que en la primera válida tuvo un acierto de 2.793, al imponerse Polita. En la segunda, al ganar La Boheme, quedaron en juego 518 vales, que se cambiaron de la siguiente manera en la apuesta de cierre:

1	Afianzada, 18 . . .	Eº	568,30
2	Amurrada, 28 . . .		365,30
3	Banda Azul, 90 . .		113,70
4	Llave, 8		1.277,00
5	Codegua, 5		2.045,90
6	Copihualera, 7 . .		1.461,40
7	Empecinada, 10 . .		1.023,00
8	Keeler, 5		2.045,90
9	La Leonera, 21 . .		487,10
10	Nicola, 7		1.461,40
11	Preconcebida, 1 . .		10.229,80
12	Presentada, ...		409,90
13	Puerile, 71		144,10
14	Taquera, 223 . . .		43,90
15	Triquiñuela, 11 . .		930,00
	TOTAL		518

El dividendo de la combinación ganadora, Polita, La Boheme y Taquera, ascendió a la suma de Eº 43,90. Se acertaron 233 vales.

APUESTA DOBLE. — Se inició con una apuesta de 6.718 vales. En la primera válida ganó Proteo, al que se le habían jugado 1.147 que se cambiaron de la siguiente manera en la prueba de cierre:

(1) Bauru, 138 (Eº 72); (2) Capillana, 63 (Eº 157,80); (3) Candor, 109 (Eº 91,20); (4) Don Yoyo, 16 (Eº 85,70); (5) Sencillita, 334 (Eº 29,90), (6) Monina, 11 (Eº 903,90); (7) Chavalillo, 111 (Eº 89,60); (8) Anfibio, 135 (Eº 73,60); (9) Canteras, 110 (Eº 90,40). TOTAL: 1.127; 20 vales sin canj. El dividendo de la combinación ganadora: PROTEO Y SENCILLITA, ascendió a la suma de Eº 29,90. Se acertaron 334 vales.

SEGUNDA APUESTA TRIPLE. — Se inició con un juego de 25.288 vales. En la primera válida, al ganar Enfermera, sólo quedaron en juego 442 vales, que en la segunda se rebajaron a 93, con la victoria de Cascadero. Estos 93 vales, en la tercera válida, se cambiaron de la siguiente manera:

1	Fausto, 2	Eº	18.713,10
2	Danta, 5		7.485,20
3	India, 2		18.713,10
4	Corteira, 25		1.494,80
5	N. Estrellada, 3 . .		12.475,40
6	El Parásito, 1 . . .		37.426,20
7	Somebody, 26 . . .		1.439,50
9	Good Tryal, 0 . .		
10	Barmaid, 0		
11	Don Daniel, 12 ..		3.118,80
12	Frisolera, 0		
13	Tclala, 0		2.488,80
14	Sineus, 0		18.713,10
	TOTAL		93

El dividendo de la combinación ganadora, Enfermera, Cascadero y Sineus, ascendió a la suma de Eº 18.713,10. Se acertaron 2 vales.

CON GENTE EN LA PISTA

Porque los jinetes se dieron cuenta no hubo una desgracia, que hoy lamentaríamos, durante el desarrollo de la segunda carrera.

Cuando los ejemplares de esa prueba ingresaban al derecho, en los primeros metros, dos trabajadores de la pista permanecían aún arreglando la cancha, sin darse cuenta que los elementos venían en carrera y estaban tan cerca de ellos. Fueron los látigos, sobre todo Marcelo Ramírez, quienes debieron arrancar hacia afuera para no estrellar a aquellos trabajadores, que sólo muy a última hora vinieron a percatarse de la presencia del grupo. Uno de ellos se lanzó por debajo de la palizada, mientras el otro se quedó parado, pegado a la palizada, observando cómo, frente y cerca de él, pasaban los animadores de esa competencia.

Lamentable lo sucedido. Hubo demasiada confianza de los trabajadores y despreocupación de muchos, entre ellos el juez de pista, ubicado frente a ellos, que no se percató tampoco de lo que estaba sucediendo. Cuando la bandera estuvo arriba, debió ordenar el desalojo de la pista.

TRABAJO ENCANTA

"MUNICIPALIDAD"

Con miras a su participación en el Premio "Municipalidad" aprontó Encanta, bajo la dirección de Juan Monardes. Por pista de arena, la pupila de Enrique Vidal trabajó, al carreron, 1.200 metros en 1.20, con un final de 13 2|5 para los últimos 200 metros.

POSTERGADA

La reunión extraordinaria del miércoles 2 de marzo en el Sporting Club, a beneficio del Hospital de Niños de Valparaíso, fue postergada para el sábado 5 del mismo mes, en razón de que el domingo 6 no habrá hípica en la costa, por efectuarse ese día las elecciones complementarias.

ADOLFO GONZALEZ, el jinete más destacado del momento, rodó durante la disputa de la quinta carrera de la tarde. Fractura en su clavícula derecha le fue comprobada en la Clínica "Asociación Chilena de Seguridad". Un mes estará alejado de las pistas.

DOBLE RODADA EN EL PROGRAMA DE LA TARDE: FRACTURADO ADOLFO GONZALEZ

El primero en caer fue el joven látigo al fracturarse Pandax, su cabalgadura. Arrastró a Raqui, que era dirigido por Jorge Aravena, quien resultó ileso

Adolfo González, el jinete que estaba acaparando los mejores elogios de los entendidos y la mayoría de los triunfos en las últimas reuniones hípicas, resultó lesionado después de una rodada que sufriera durante el transcurso de la quinta carrera de la tarde, y cuando restaban 350 metros, aproximadamente, para llegar a la meta.

Pandax, elemento que dirigía el joven aprendiz, sufrió la fractura de su mano derecha. Al irse de punta descontroló a su jinete, quien primero fue sacado de su silla hacia el lado derecho. Anduvo unos instantes por el cuello de su dirigido y después se fue al suelo junto con su cabalgadura. Venía, Pandax, en el medio del grupo. De sus rivales, a la pasada, se estrelló con él Raqui, elemento que también rodó lanzando por los aires a su jockey Jorge Aravena.

A LA CLINICA DE PRIMEROS AUXILIOS

Las ambulancias disponibles llegaron inmediatamente (junto con una gran cantidad de intrusos) al lugar del accidente y trasladaron a los heridos a la policlínica de primeros auxilios del Club Hípico. Sólo fue bajado Aravena. Por orden médica, González fue enviado directamente a la Clínica Asociación Chilena de Seguridad. Sus traslado no pudo ser rápido —como quería el facultativo— pues la ambulancia quedó en "panne" debiendo ser transportado a otro carro asistencial.

ARAVENA: SOLO GOLPES

Jorge Aravena, examinado por los médicos de turno, comprobaron sólo golpes leves. Debió cancelar, eso sí, todas sus montas.

GONZALEZ: FRACTURADO

Examinado Adolfo González en la clínica, se le comprobó mediante una auscultación radiográfica, fractura en la clavícula derecha, ordenándosele de inmediato, un tratamiento ortopédico de yeso "Velpaux", lo que le inmoviliza la región resentida. Su lesión le alejará de las pistas, por lo menos, según impresión de los facultativos que le atendieron, un mes.

GONZALEZ HABLA CON "LA NACION"

Dos horas después del accidente, LA NACION, por gentileza de los directivos de la Clínica Asociación Chilena de Seguridad, tuvo oportunidad de conversar con Adolfo González. A una pregunta nuestra de cómo se habían producido los hechos, expresó:

"No recuerdo nada..."

Una sola pregunta le dirigimos al joven látigo que aún, en su rostro, denotaba sentir fuertes dolores, pese a los calmantes que se le habían aplicado.

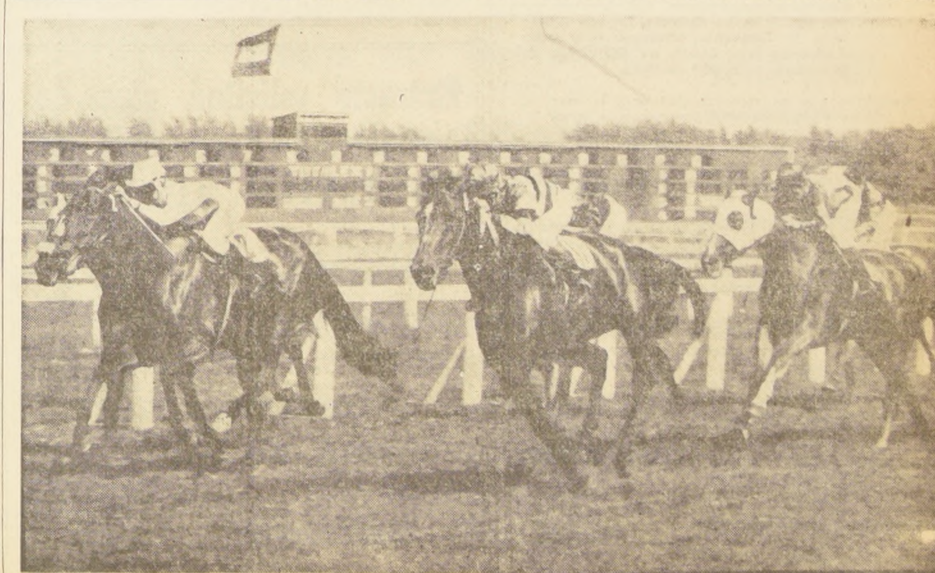

Proteo hizo suyos los 1.700 metros, en el que se presentaban elementos de séptima serie. Derrotó a Negelia por media cabeza, mientras tercero, a tres cuartos de cuerpo, terminaba Palmoteo. Una competencia accidentada: a 350 metros rodaron Pandax y Raqui

LA NACION

LUNES 21 DE FEBRERO DE 1966
SANTIAGO DE CHILE

PALABRAS CRUZADAS

HORIZONTALES:

1.— Departamento de la casa en que viven las mujeres entre los musulmanes
6.— Lancero de los ejércitos austriaco, aleman y ruso.
7.— Nombre que daban los griegos al amor.
8.— Buenos Aires. Sigla muy usada por los ingleses.
10.— Aro, planta aroidea.
11.— De gran estatura
13.— Arrojan con violencia.
15.— Sal que resulta de combinar el ácido acético con una base.
18.— (El Grande). Rey de Germania, nacido en 912 y elegido en 936. Emperador de Alemania.
19.— Oficio, puesto o empleo
20.— Pron. pers. de 2da. persona en ambos gen. y nuro. pl., en dativo y acusativo.
21.— Infusión. Pl.
22.— Que no ha recibido daños. Fem.
23.—Agarra.
24.— Terminación de infinitivo.
25.— Planta labiada de flores blancas con visos mora
'opundɐsɐɯ ɹoɟo ʎ sop
26.— Exponer un manjar al fuego para que se cocine.
27.— Dícese del idioma de los pueblos del N. de Europa.
29.— C. de Ucrania, a orillas del Mar Negro.
30.— Ita, negro de las Filipinas.
31.— Ave de rapiña usada antiguamente en cetrería.
32.— Símbolo del sodio.
33.— Pasión del ánimo que lo inclina hacia lo que le place.
34.— Agrietan.
36.— Grato, placentero.

VERTICALES:

1.— Pequeño mamífero del género de la comadreja
2.— Ala de ave.
3.— Igualdad de nivel en la superficie de las cosas.
4.— Preposición.
5.— Fig. elevación.
7.— Existían.
8.— Género de insectos himenópteros de la familia de los formicidas, que comprenden numerosas especies propias de regiones templadas y tropicales.
10.— Montaña de Turquía de Europa, al sur de la península de Salónica famosa por sus conventos.
11.— Casualidad.
12.—Diptongo.
13.— Polaina de cuero, paño, lana, etc.
14.—Cerro aislado en una llanura.
15.— Parte sobresaliente del tejado.
16.— Expelas con violencia el aire de los pulmones.
17.— Cueva en la que se refugia el oso.
19.—Lámina, plancha.
22.— Hará exactamente lo mismo.
23.— Uno de los hijos de Jacob.
25.— C. de Arabia (YEMEN)
26.— Turno para regar.
28.— Nombre del sol entre los antiguos egipcios.
29.— Modificación alotrópica del oxígeno.
31.— Quieren, tienen amor.
33.— Maltrate, desluzca.
35.— Ante meridiano. Abrev.

RESULTADO DEL PUZZLE ANTERIOR

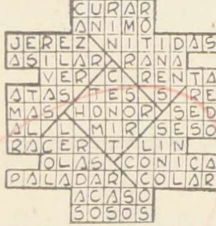

HISTORIA DE NUESTRA AVIACION

Los fracasados intentos de uno y otro lado y la falta de aparatos potentes para enfrentar el macizo andino, determinaron la suspensión momentánea de los ensayos por cruzar la cordillera hasta el año 1916, en que los argentinos Bradley y Zuloagra lograron trasmontar los Andes en globo. En el mes de febrero del año 1917, el argentino Pedro Zanni intentó nuevamente la travesía en aeroplano en razón de haberse establecido por los Gobiernos de Chile y Argentina, que el cruce de los Andes debía ser ejecutado con un "medio más pesado que el aire" para ser considerado como un hecho válido en las comunicaciones a través del macizo andino, y frente a sus más altas cumbres —entre los paralelos 31 y 35—.

En noviembre de 1918, comenzaron a llegar a El Bosque los primeros monoplanos Bristol "Le Rhone" de 110 HP. Godoy, oficial de planta de la Primera Compañía de Aviación, que comandaba el Capitán Enrique Pérez Lavín, tomó un día al Mayor Huston del brazo, lo condujo al centro de la cancha y mostrando el macizo andino, le pregunto a boca de jarro: —¿Cree Ud. que "eso" se puede cruzar con los Bristol?

Una vez todo dispuesto para la travesía, se fijó el día 8 de diciembre. Sin embargo, por no haber tramitado totalmente el permiso reglamentario, la prueba hubo de postergarse hasta el jueves 12.

El jefe del Departamento de Ingenieros, coronel Pedro Dartnell, impulsor decidido de la magna empresa, cumplió el día este requisito ante el Ministro de Guerra. La petición del coronel Dartnell no fue acogida en un comienzo por el Ministro Bermúdez, quien vaciló, haciendo ver algunas consideraciones acerca de la responsabilidad que podría caberle en caso de producirse un fatal accidente. La respuesta de Dartnell decidió al Ministro de Guerra. "Si hay tanta seguridad —respondió el Ministro—, si estima Ud. que el vuelo se efectuará sobre la base de antecedentes verdaderamente matemáticos, cuente Ud. con el permiso solicitado."

Horas más tarde, el coronel Dartnell llegó a la Escuela de Aeronáutica y secretamente ordenó dar término a los últimos preparativos indispensables para asegurar el éxito de la travesía.

Sin pérdida de tiempo, el comandante de la Primera Compañía de Aviación, capitán Enrique Pérez Lavín, tomó las medidas del caso para alistar el Bristol 4988, encomendando esta labor al ingeniero Pedro Andrade y al mecánico Miguel Cabezas.

(CONTINUARA)

Normalización del servicio de trenes en la red norte

Desde el 19 del actual ha quedado restablecido el tráfico en el puente "Huaquén" y el servicio directo, sin trasbordo en dicho puente, de los trenes de pasajeros que circulan entre Calera-Antofagasta, Iquique y viceversa.

Desde la misma fecha se ha normalizado también el servicio de Encomiendas, Equipaje y Carga al y del norte.

Mayores datos en las estaciones y oficinas de informaciones.

FERROCARRILES DEL ESTADO

Extracto solicitud alza de tarifas del Ferrocarril de Tocopilla al Toco

La Compañía Salitrera Anglo-Lautaro ha solicitado autorización para alzar las tarifas básicas vigentes del FERROCARRIL DE TOCOPILLA AL TOCO, como lo indica en la solicitud publicada íntegramente en el Diario Oficial N.o 26.341 del 17 de enero de 1966.

Se hace la presente publicación a fin de que los interesados formulen las observaciones u oposiciones que procedan ante el Departamento de Transporte Ferroviario de la Subsecretaría de Transportes, Bombero Salas N.o 1380, 6.o piso, de conformidad con lo dispuesto en la Ley General de Ferrocarriles, las que se recibirán hasta el día 28 de febrero en curso.

SANTIAGO, 14 de febrero de 1966.

FDO.: **RONALD SOTO PALMA**
Director del Departamento de Transporte Ferroviario de la Subsecretaría de Transportes del Ministerio de Economía, Fomento y Reconstrucción

COMPAÑIA SUD AMERICANA DE VAPORES

Distribución de Acciones Liberadas, Dividendo Provisorio Nº 213 y Cierre del Registro de Accionistas

EL DIRECTORIO HA ACORDADO OFRECER A LOS SEÑORES ACCIONISTAS QUE FIGUREN EN EL REGISTRO A LA FECHA DE SU CIERRE, LA SIGUIENTE OPCION:

a) Recibir el 12 de marzo de 1966 un dividendo provisorio, con cargo a las utilidades del presente ejercicio, de Eº 0,045 neto por cada acción que posean a la fecha del cierre del Registro de Accionistas. Este dividendo está afecto al Impuesto Global Complementario.

b) Recibir, en la misma fecha, con cargo al Fondo de Renovación y Ampliación de Naves y demás Material a Flote (Art. 8.o Ley 12.041), acciones liberadas en la proporción que corresponda al dividendo señalado en la letra a) y de acuerdo con las disposiciones de la Superintendencia de Compañías de Seguros, Sociedades Anónimas y Bolsas de Comercio, proporción que se avisará oportunamente.

Los señores Accionistas tendrán un plazo que vencerá el 1.o de marzo de 1966 para comunicar a la Compañía la opción a que desean acogerse. Para este efecto, el señor Accionista podrá escoger entre:

1) Devolver a la Compañía, por carta certificada, la declaración que se le enviará por correo, indicando su opción;

2) Indicar personalmente en las Oficinas de la Compañía en Santiago o Valparaíso, por qué opción se ha decidido. En este último caso, la Compañía entregará, y el señor Accionista debe exigir, un Certificado en que conste la opción escogida.

En atención a que en repartos anteriores la mayoría de los señores Accionistas optó por recibir acciones liberadas y con el objeto de facilitarles la presente opción, se entenderá que todos aquellos Accionistas que no den a conocer a la Compañía su decisión en la forma y dentro del plazo señalado anteriormente, se han acogido a la opción b), es decir, han optado por recibir acciones liberadas.

Esta opcion no podrá ser ejercida en forma fraccionada. Sin perjuicio de lo anterior, la Bolsa de Comercio Bolsa de Valores y Bancos Comerciales que tengan inscritas a su nombre acciones de propiedad de diferentes personas, podrán optar de acuerdo a las instrucciones que reciban de sus clientes.

Las fracciones de acciones que resulten de este prorrateo serán vendidas en la Bolsa de Comercio y/o Bolsa de Valores, y su producto, entregado a los señores Accionistas en la proporción que les corresponda.

Para los efectos anteriores, el Registro de Accionistas permanecerá cerrado desde el 25 de febrero hasta el 11 de marzo de 1966, ambas fechas inclusive.

El dividendo será pagado a los señores Accionistas que hayan optado por él, en las oficinas del Banco Sud Americano de Santiago y Valparaíso, desde el 12 de marzo de 1966.

Los títulos y cheques correspondientes a fracciones de acciones se encontrarán a disposición de los señores Accionistas que hayan optado por la vía liberada, en las mismas Oficinas del Banco Sud Americano desde la fecha que se avisará oportunamente.

EL GERENTE GENERAL

DICK TRACY — POR CHESTER GOULD

JUAN MARINO — por LEFF y MC WILLIAMS

¡NO OLVIDARÉ QUE FUE MARINO QUIEN ME MANDÓ A LA CARCEL!
¡OH, JIP, TODO ESO YA PASÓ! ¡EMPECEMOS UNA VIDA NUEVA!

TARZAN — por Edgard RICE BURROUGHS

BEN CASEY